士農工商努力工作

青島新民報

郵政登記認爲第二類新聞紙類
每日出兩大張（惟星期一無報）
發行所　青島新民報社
報紙價目　每份六分　每月一元二角　半年七元二角　全年十四元
廣告價目
各部電話

陳光甫辭職
受參政會彈劾

（香港一日中華社電）據渝方面消息稱、渝僞政權財政部貿易委員會主任陳光甫、關於去秋對美信用借款之結算、曾受渝僞參政會議之彈劾而辭職矣。

治安運動第二日 民情益趨熱烈化
各地均展開壯烈場面

（北京一日中華社電）三月三十一日爲華北治安强化運動第二日、全華北各地均賡續三十日之熱情、依照預定事項、積極進行各種工作、茲將各地情形分誌如次：

河北省

唐山　三十一日爲治安運動之第二日、人民意氣益趨旺盛、依原定行事、本日自晨至夕、舉行街頭講演、以更進一步宣揚治安運動之意義、必消滅匪共之必要、各機關今均給假一日、故街頭情形之熱烈、不稍減於三十日、同時幷因奉到省令開始實施戶口清查、途於晨起、赴所有唐山市區各地一律開始施行、今後宵小斂跡、治安確保、乃必然之事也。

滄縣　三十一日治安運動、依照預定實行檢閱警察隊、民衆自衛團體等、由縣長任檢閱官、參加警察隊、及自衛團等共數千人、情緒之熱烈、爲本縣前所未有、同時各區地方、亦一律舉行檢閱、因軍容之盛、一般宵小頓形斂跡、關於戶口淸查、本日亦行開始進行、成績極爲良好。

昌黎　本縣治安運動、三十一日上午仍繼續實施宣傳工作、所有担任講演人員、一律出動街頭及娛樂場所、宣講治安確保之利益、同時於祭武成王後、幷檢閱青少年團及自衛團、參加者共三千餘人、地方軍政各當局、均有懇切訓示。

徐水　本縣關於治安運動、除於三十日舉行民衆大會及示威遊行外、三十一日實施事項、爲淸查戶口及兒童宣傳。

所有警察人員、均行出動縣城及四鄉戶口、至下午五時、已淸查過半、明日將再續查、務期宵小斂跡、地方治安確保、縣署及新民會總會、幷召集各學校學生、講解治安運動意義、以喚起民衆對消滅匪共之認識。

順德　順德縣署及邢台縣署、三十日接奉省令、定三十一日開始戶口淸查、遂卽分別通令所屬、於三十一日晨一律開始淸查、民衆方面各團體及鄉民等、因此舉爲正本淸源確保治安之要圖、無不一致奉行、或協助進行、情形異常良好、同時關於治安運動第二日行事之講演遊藝、亦分頭出動、熱烈情形、無殊於第一日。

平谷　本縣對治安運動、三十一日依預定事項、由襲縣知事領率縣公署職員、各警備隊警察等出發縣南地區一帶、實行治安肅正工作、幷宣傳治安强化之意義、及匪共之罪惡、一般民衆對此運動、均已得有深切認識、幷協助進行一切肅正工作云。

遵化　三十一日爲治安運動第二日、本縣上午舉行自衛團暨警察隊檢閱、縣知事以次各當局、均出席參加、情況極爲熱烈、幷繼續實施宣傳工作、在重要處所分搭講演台、講述治安强化之意義、聽講民衆、異常衆多、對當局維護治安之苦心、均有深切瞭解、直至夜暮四垂、此第二日之行事始告終了。

山東省

臨城　臨城爲魯省南部之重要地區、地屬滕縣第八區、自奉令準備一切、除於三十日舉行慶祝國府還都及政委會成立週年紀念大會外、三十一日起嚴密調查戶口、幷決四月一日發放新製良民身份證明書、然後改編保甲、施以嚴格自衛訓練、俾謀治安之確立、關於宣傳工作、今日亦繼續舉行、對青年團之優秀團員、幷分別授以獎狀、以表彰其功績、今後臨城治安益鞏固云云。

兗州　本縣治安運動第二日、各機關學校繼續舉行治安强化講演會、警察機關幷舉行演習及點檢、三十一日未及張貼之標語傳單、今日仍繼續張貼、各界公會幷召開座談會、對防共淸匪等治安問題、交換意見、此舉於治安前途、關係至重、一般人民因殷切希望治安確定、對連日之行事、無不踴躍參加云。

德縣　關於華北治安强化運動、本縣自奉當局頒到實施要領後、逐日依照進行工作、極爲緊張、三十一日爲治安運動第二日、各中小學、特組講演隊分赴街頭及公共場所、舉行講演大會、詳細解說治安强化之重要性、警察機關幷分別舉行各種演習及點檢、地方武力充實之形態、已爲之充分表現。

河南省

湯陰　湯陰爲豫北重鎭、文物素盛、人民動於消滅匪共、夙著熱誠、今次舉行治安强化運動、本縣一班組織有素之自衛團體、無不熱心從事、三十一日縣署舉行自衛團檢閱、參加者共四千餘人、首由縣長强化治安之必要、次由各軍政當局、申述此舉之切要、最後高呼打倒共匪、明朗華北、意氣之盛、相當熱烈云。

汲縣　汲縣爲衛輝道所轄、豫北重要府城、年來對於防共工作、異常積極、今茲舉行治安運動、全縣民衆所表現者、尤能具現官民一體之精神、除三十日舉行國府還都政委會成立週年慶祝大會外、幷仍繼續舉行宣傳工作及勤勞奉仕、參加築路修理橋梁之民衆不下萬人、縣城及附近一帶道路、均已煥然平坦一新矣。

新鄉　本縣三十一日繼續施行治安運動第二日之各項行事、除宣傳工作外、幷開始淸查戶口、修理道路、本縣治安年來已趨穩固、經此次强化後、實益鞏固如磐石、關於自衛團體之强化訓練及防匪演習等、均於本週間按日舉行、以符功令、而保地方安寧云。

山西省

運城　運城治安强化運動、連日以來、展開壯烈之場面、民衆熱昂、情況熱烈、地方治安日趨鞏固、縣境商業日臻繁榮、縣自衛團三十日在河東道尹公署舉行結成式後、卅一日起開始協助淸查戶口、各娛樂場之講演、卅一日繼續舉行、預定四月二日、由道尹王毅領導人民、出發全城郊、舉行補修道路。

榆次　榆次道尹公署、爲完成道內各縣情報網、强化地方治安、三十一日由道尹齊少青氏、通令各縣公署、添設情報室、派定專員負責、齊道尹幷定日內出發各縣視察、各縣治安强化運動實況。

臨汾　臨汾民衆在軍民一體協力下、努力推進治安强化運動、卅日市民出發、在城內繁華區域舉行講演大會、宣傳治安强化之意義、同時幷由民衆推進代表慰問各團軍警、縣當局進行戶口總淸查、務期宵小絕跡、據道尹發表談話、此次全民總動員、舉行治安强化運動、成果可期、臨汾治安、在各方面共同努力之下、當可日臻鞏固、晉南一帶之復興、指日可期云。

平遙　平遙三十日起舉行慶祝國府還都及政委會成立一週年民衆紀念大會、情況熱烈、縣公署領導舉行之治安强化運動、由學生自衛團連日出發宣傳、結果成績甚佳、三十一日縣公署警察開始淸查戶口、幷舉行警備隊自衛團檢閱、地方武力、異常充實云。

標語解釋

國家之組織、正與人體之組織相同、人體係由多數細胞聚合而成、國家則由多數人民集合而成、人體之健全與否、首應檢視細胞之康健、國家之健全與否、則應檢視人民之程度、如人民中合於公民資格者多、則國家當日臻於富强。公民之資格、可分兩時代言之、平和時代爲公民者、應有健全身體、會受相當敎育、有社會組織之認識及政治選舉、練習、至於戰爭非常時代、爲公民者除平時公民資格外、更應有特殊之資格、不論士農工商任何一界、在經濟、政治、軍事各方面、均應具有與國家協力之技能、更須具有與國家一致之組織、每個人民均應供給戰事直接間接生產工作、隨處有協助國家防衛地方、安定人心、救護老弱傷亡之組織、而士農工商全體民衆更應努力工作、聯合一體、表現全體之力量、爲國家爲地方而奮鬥、使全體民衆能早日踏入安樂之途。士農工商各界努力方向、雖有不同、而其目的則一、士應努力於學術之啓發、以策智之力量、使人民視國家之生命勝於本身之生命、農人則努力耕種、工人則努力生產、均爲充裕國家力量而努力、商人則努力完成自身使命、不投機不非法牟利、如是則士農工商各界整齊步伐、向前邁進、治安日臻鞏固、則其他一切當入正軌、而國家亦日臻於强盛矣。

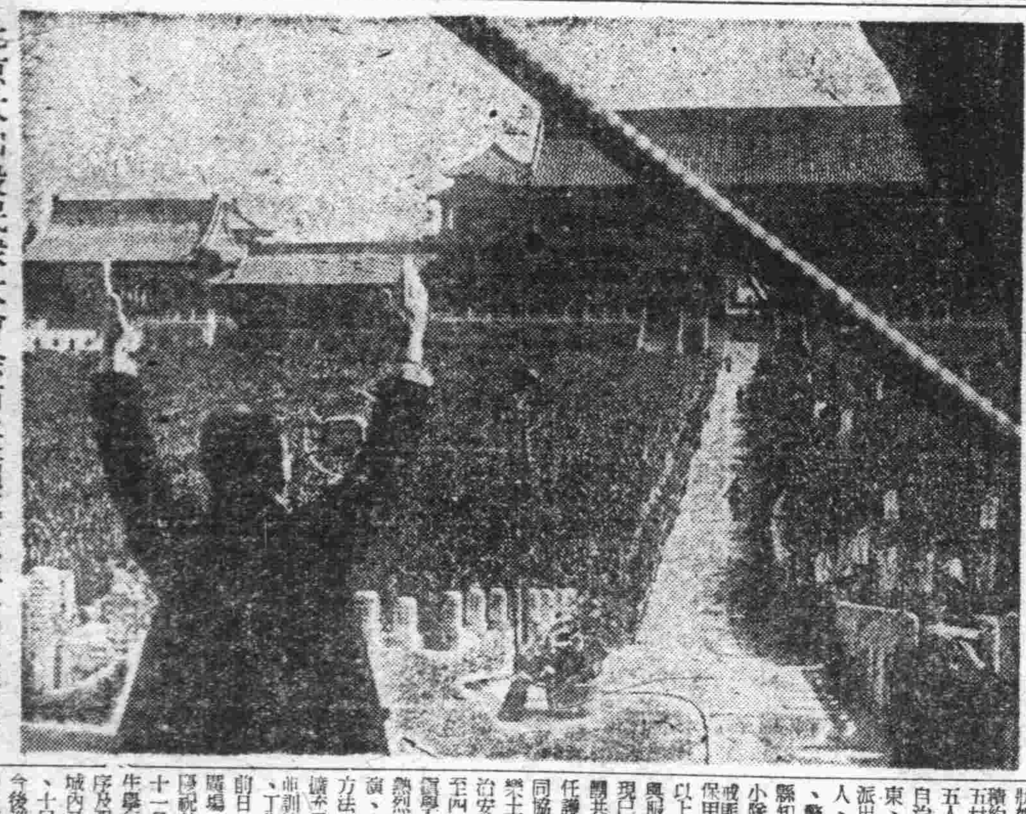

北京太和殿民衆大會余市長領導三呼萬歲情景

治安强化工作 已直達鄉村
普遍宣傳收效極大
冀省順義固如湯池

（北京一日中華社電）華北治安强化運動自發動以來、經過啓蒙時期、由點而線、由城市而鄉村作普遍之宣傳工作、喚起華北一億民衆共同維護四省三市治安、謀全華北太平幸福、北京近畿各縣治安、異常安全、順義縣位於京古線路中間、北接長城山地、南臨京津大埠、地勢頗爲重要、記者特於三十一日晨乘京古車向該縣出發、車過通河、入於順義縣境、已太陽東昇、平疇原野中一般農民、咸忙於耕田施肥、預備播種工作、九時半車至該縣城西郊、途換人力車進城、陪同北京特務機關代表、視察李?張善莊縣府西鄰、卽爲警察所內田所長會晤、訪問該縣保安組織及治安現狀、然後巡視各地、茲誌該縣治安强化現狀如下、保安組織、順義縣面積約七百里、共五鎭、二百七十五村、人口二十三萬七百三十五人、縣公署警察署、分爲計自治區四、警區警察所設於城東、管轄四分所、四分駐所二派出所、警士數目一百六十三人、武器配備整齊、精神健旺、警備隊共二百八十七人、由縣知事兼總隊長、各小隊分別駐防各重要村鎭、警戒匪患、保甲自衛團、爲依據保甲法所組織、壯丁十八歲以上開始入伍、分隊預備隊與服務隊、各自護衛本村、現已組織就緒、編成保甲自衛團共三萬六千二百八十六人、任護衛地方、治安軍警民衆共同協力、造成夜不閉戶之太平樂土、治安强化運動、該縣在治安强運期間、三月二十一日至四月三日、動員各機關各村鎭學校及全縣人民、情形異常熱烈、組織宣傳隊、巡廻講演、宣傳反共剿匪之意義及方法、加强自衛自治組織、擴充保甲制度、淸查戶口、並訓練警備演習、傳遞情報、工作緊張、情緒達於極點、前日（三十日）在西門內戲樓廣場、舉行政委會成立一週年慶祝及治安强化運動大會、三十一日十一時、由師範學校學生舉行辯論、以建設東亞新秩序及强化治安爲宗旨、並檢閱城內及近郊少年團、武裝警備、十足表現尙武之精神、記者今後巡視城內各街巷、市面繁榮、鄉民來往不絕、足爲物阜民康之保證也。

津消防演習
民衆協力修築道路
治安運動第二日情形益緊張

（天津一日中華社電）天津治安强化第三日（月之一日）、以市警察局消防演習爲始、以午前十一時潛入市內之敵、在特二區第二分局附近放火之想定下、市警察局消防隊員急遽出動、從事消防作業擔當人命救助、重要書類搬出等業務、經火、繼於午後一時三時四時縣三次、基於假想第一分局管內南開大街附近、第九分局管內接近界西街門附近、第六分局萬隆馬店、津海路附近之道路之想定、官民協力開始演習、警察官幷擔當警備、修築、一方附近民衆馳往現場、修築道路、舉官民一致之實、又是日午後溫市長以下市公署職員等、歷訪○○部隊、特務機關、憲兵隊、日本總領事館等機關、分別寒暄後、幷訪問○○部隊、對爲華北治安之確立、日夜奮鬥之白衣勇士、致感謝與慰問之辭、又自午後二時起在市教育局與新民會共同主辦、開治安强化學生講演會、警察局長作廣播演講云。

本照互助精神 俾治安鞏固
邵文凱司令之感言

（北京一日中華社電）北京憲兵司令邵文凱氏、對治安强化運動、三十一日發表談話、茲誌如次、當茲治安强化運動週的今日、在王委員長領導之下、凡我軍民、自應同聲響應、共襄善舉、以維華北治安、秉承友邦軍憲之指導與熱心協助、大家是極爲感謝的、現在治安軍編製完成、分防各區、已著有相當成績、在憲兵乃爲軍事警察、而兼負普通行政警察、與司法警察、對於治安工作、向極努重、於軍之剿匪也、則必奮不顧身、力予蒐索情報、俾軍以剿滅計劃之準據、所有隨軍分駐之憲兵、與軍形成一體、緊密連絡、協同一致、必將匪剿滅、以達成任務、於警之維持治安也、更必以緊張之精神、日互交換情報、携手查奸詰宄、協助淸查戶口、俾共同協力、將市內宵小肅淸、使人民得以安居樂業、盡到憲警之職責、總之、治安强化、要從軍憲警各方面一致澈底奮勉、本照互助精神、特別緊密連絡、忠勤職事、俾將華北治安、日臻鞏固、社會秩序日益安寧、方不負友邦軍憲指導援助之盛意、及王委員長倡行華北治安强化運動意義之深且重也、希大家急起强化地方治安、增强反共力量爲幸盼焉。

中華航空公司 新開行時刻
四月一日開始實施

（北京一日中華社電）中華航空公司夏季四月一日至九月三十日、新開行時刻表、經該社編製、現已完成、定自四月一日起實施、其改正時刻表如左、

燕滬線（每日）
北京發十時、天津發十時四十五分、濟南發十二時五分、徐州發十三時二十五分、南京發十四時五五分、上海到十五時五五分、
上海發九時五十分、南京發十一時十分、徐州發十二時四十分、濟南發十四時、天津發十五時十分、北京到十五時四十五分、

北京天津經由大連線（每日）開行
北京發十時十分、天津發十時五五分、大連到十二時二十分、大連開十五時廿分、天津開十九時、北京到十九時三十五分。

北京青島經由大連線
大連行每星期一三五開行、北京行每星期二四六開行、
北京發八時五十分、天津發九時三十五分、濟南開九時五五分、青島開十二時五十分、大連到十四時三十分、
大連開十時五十分、青島開十二時五十分、濟南開十四時二十五分、天津開十五時三十分、北京到十六時五分、

北京太原線（每星期二、四、五）
北京開九時、石門開十時三十分、太原到十一時五分。
太原發十一點三十五分、石門開十二時三十分、北京到十三時四十分。

北京包頭線（北京張家口間每日開行）
張家口開包頭間每星期一三五開行、包頭開張家口着者每星期二四六開行、
北京發十時十分、張家口到十一時二十分、張家口開八時五十分、北京到九時五分、張家口開十二時、大同開十三時二十分、厚和開十四時三十分、包頭到十五時二十分、包頭開九時三十分、厚和開十時三十分、大同開十一時四十分、張家口到十二時四十分、但北京張家口間只每星期二四六、張家口開十三時、北京到十四時、北京開十六時、張家口到十七時十分。

北京開封線（每星期一三五）
北京開九時、石門開十時二十分、彰德開十一時二十分、新鄉開十二時二十分、開封到十二時三十五分、開封開十二時四五分、新鄉開十三時三十分、彰德到十四時十分。

青島開封線（每星期二四六）
青島開八時、海州開九時、徐州開十時十分、歸德開十一時、開封到十一時三十五分、
開封開十一時四十五分、歸德開十二時三十分、徐州開十三時三十分、海州開十四時三十分、青島到十五時二十分。

滬青線（每日）
上海開十時、青島到十二時三十分、青島開十三時、上海到十五時三十分。

滬漢線（每日）
上海開八時三十分、南京開十時、漢口到十二時十分、漢口開十二時四十分、南京開十五時十分、上海到十六時二十分、

鄂村前街地區 展開覆滅戰
江南作戰日軍收大戰果

（上海一日中華社電）自三月一日起至十日間、在太湖西岸地區所行之江南作戰、日軍所獲綜合戰果如左、
一、僞軍遺棄死屍　二、六六三
一、俘虜　一五八
一、鹵獲品迫擊砲八、同彈藥二百八、重輕機關鎗二六八、步鎗四九八、手溜彈一〇四八、刺刀一〇一、靑龍刀二二一、彈藥六〇、五六八、其他甚多。

（漢口一日中華社電）將僞第十九集團軍羅卓英麾下十個師覆滅於江西省山野由上高縣一帶向高安西北方地區轉進中之日軍原田、濱田、川村、荒木等諸部隊、三十日企圖阻止日軍之反轉、以高安西方二十六里村前街爲中心、正在構築陣地、遂將僞第五十七第五十八第十九及第九新編第十五第十六各師殘部隊、包圍於半圓形加以猛攻、逐次向村前街南方地區壓縮、而在該地區僞軍自三月十六日以來、潰走於日軍覆滅戰之前鋒、敗走匪殆喪失戰意、到處各日軍槍火之猛擊、而漸於潰滅矣。

僞府八中全會 開會期遲延
慮發暴動實行戒嚴

（香港一日中華社電）據重慶電稱、僞八中全會、原定三月二十五日開會、嗣因中央委員定數不足、故延期開會、二十五日來、舉行預備會議、設立各組審查委員會、從事於提案之審查、分類、而關於時局對策、尤其中共措置問題、及對英美蘇外交政策交換意見中、正式會議、所以遲延舉行、乃因對於中共對策內部意見不能一致之故、然綜合檢討各方面之意見、結果大體已得折衷辦法、擬於四月一日可望舉行開會式、又重慶方面近有中共乘全會開會而發生暴動之風說、故三十一日八時總司令部及警察局總動員軍警、警備交通、並派遣多數軍警、於中央委員宿舍、保護中央委員、頓使市內外呈現戒嚴狀態云。

太湖西岸 日軍戰果

（上海一日中華社電）三月一日至十日日軍在太湖西岸地區、實行之江南作戰綜合戰之果如左、
僞棄死二六六三、俘虜一五八、鹵獲品迫擊砲八、同彈藥二〇八、輕重機槍二六、步槍四九八、手溜彈一〇四八、槍刺一〇八、刀二二一、子彈六〇六八、其他多數。

古城新月

許清繪

第卅四章　別了！古城和新月

變了水漫進桶裡、陳蕙如還在旁邊跟她談話、又談到了麗雪對她誤會的那一點、勸她別介意。月梅微低着頭、嘴裏咬着、忽然余媽進來、笑得都合不上嘴、說：「張小姐！我們五小姐請您到南屋有兩句話說！」月梅抬起頭來、立刻她的臉色變了、很驚疑的樣子、陳蕙如趕緊問說：「余媽！那兩位怎麼樣了？」余媽笑得彎腰說不出話來、半天她才擺手作式地說：「柏少爺眞是！五小姐昨天晚上那一手兒、把他嚇得改了脾氣、一點暴性子也沒有啦、剛才我瞧着倒茶進屋去探了探、正見五小姐指着柏少爺的臉、一條兒一條兒的質問他、說……可是五小姐說的話也都佔理、言辭又厲害、把柏少爺說得垂手侍立、恭恭敬敬地低着頭、一句也不敢還言！」陳蕙如不禁掩着手笑、月梅的臉上也不禁露出酒渦兒、余媽又過來拉月梅、說：「您快到南屋去看着去吧、也許立時就要請您喝喜酒、我還得趕緊到廚房、把這事告訴我那位孫老姊姊去！」月梅先出屋、余媽隨後跑出去、陳蕙如也到北屋去宣傳這件事、月梅來到南房的門前、她先用力朵了朵鞋底的雪、然後宛轉地叫了聲：「姊姊！」揣着悲痛、帶着些羞澀、開門走進屋去、她的眼睛並沒觸到駿青的身上、就見麗雪穿着紫紅花緞、銀鼠皮裡的旗袍、從沙發上立起、走過來就緊緊拉着月梅的手、兩人的眼淚都像珠子一般的滾落、麗雪並且兩頤微動、悲哽着、說：「我應當跟你說什麼話呢？我胡說過你、叫你很傷心！你卻、昨天救了我、今天又冒着雪找來……他！」月梅將臉貼在麗雪的胸前、低着眼皮、眼睛看着自己那一滴一滴都流在麗雪高跟鞋尖兒上的淚、心中勉强忍着痛、婉宛地說：「您沒胡說過我、我也沒傷過心、昨天、那要不是您早先栽培我、我也不會學成那份手術救您。還是您待我的好處多！我、眞盼望、您跟柏先生別再……」她忽然帶着淚噗哧的一笑、揚起臉來向麗雪嫣然的笑着、悄聲說：「我盼望您快結婚！我好當您的伴娘！」麗雪也淚眼瑩然地笑了、轉臉瞧一瞧駿青、閉着嘴、斜着眼珠、駿青在那邊、榻襖上的大衣還沒脫下、他也笑着、說：「月梅！你現在知道了吧？誰沒有人誤會你、麗雪她尤其對你很好、至於我們結婚的日期、反正、……反正不能出這正月吧！」月梅由麗雪手中奪過來自己的手、就點頭笑着說：「好吧！那麼我就等着那天啦！我回去啦！」說着轉身跑出屋去、麗雪追出來、笑着點手說：「月梅！別走！你這孩子！」月梅已然自己開了街門、半身在門裡半身在門外叢着酒渦兒向麗雪一笑、她就走了、麗雪喊叫：「余媽！出去追上張小姐、拉她回來在咱們這兒過年！」余媽也笑着、慌忙地跑出門去、喊叫着：「張小姐！我們五小姐請您回來！」直喊叫着追出了胡同口、就見大雪瀰漫、遠遠處彷彿有一輛往東去的洋車、影子漸被雪色給掩沒、她已然沒法追上了。月梅坐着洋車回到了官醫院、心和精神彷彿都覺得很輕爽、她又托付號房那位老頭兒、說：「老大爺、只要是有人給我打電話來、您就裡邊說話的聲音不大急、您就說我沒在家！」老頭兒笑着說：「誰管你的電話？到年下連聲新禧也不給我道、連包點心也不給我買、你竪婆尾巴的！」月梅擺動着頭嬉笑說：「等我護士班畢業、再回來時、我一定加倍地孝順您！」她走進長院護士休息室、睡了一個覺、晚飯後、她穿戴上白衣帽、搶着替別人上夜班。初五那天、月梅就搬到護士學校去住、這學校在和平門裡、離着劉醉生之處不遠、她到去了兩次由劉醉生那裏聞知柏駿青跟都麗雪感情已和好如初、並且聽說駿青有將同漢口的消息。月梅對這些事雖然不由地就要關心、可是時時用溫課來差開這種心理、好在只是四五天的寂寞、不久就開學了。護士學校共有學生六十名、其中僅十幾個人是各地醫院保送的、大多數都是中學畢業的女生、在開始上課之時、沒有什麼實習手術的事、只是聽講課本、月梅怕自己的功課跟不上人家、所以她很專心地聽講、抄筆記、和溫習、把旁的事都拋置於身外、這時上元節已過、四周已聽不見鞭炮之聲、屋瓦上的雪也都消了、太陽照着人也覺着比前些日子溫暖、金鑲的迎春、玉雕的蠟梅、都似乎帶着點倦意、有時午飯後、她跟幾個同學在院中靠着課堂的窗子站着、晒着太陽談什麼「解剖學」。

恭頌日照縣顧問根本俊治榮譽

溯自事變、吾邑淪爲匪域、民衆燹炭、已至極點！幸於前歲六月間蒙皇軍收復、討伐匪類、綏靖地方、不遺餘力、自此匪徒斂跡、使縣僻區域、頓現明朗、續自根本顧問蒞任、推行新政、痛癢民瘼、如同己飢己溺、訓誡所屬、務本仁心仁術！且建設事業、擘劃周備、行見日益發揚；而費用支銷、開源節流、概免民衆担負！由此劫後孑遺、得慶昭蘇、若我顧問誠謀雨蒼生、萬家生佛、民衆等感戴既深、愧無以報、爰登報端、聊表謝忱、藉揚仁風焉！

日照縣　商業全體　民衆全體　道德會全體　恭頌

青島鹽務局招募鹽警廣告

本局現擬招募鹽警五十名、在四川路二十五號訓練三個月期滿後、分派各所服務、凡有志應募者、可按照下列各項前來報名、聽候考試錄用、特此廣告週知。
一、年齡、十八歲以上二十五歲以下。
一、資格、小學畢業、或有同等學力者。
一、報名地點、本市大港沿二號、青島鹽務局鹽警大隊部、報名時須携帶二寸半身照片二張。
一、報名日期、自四月二日起、至十四日止、每日上午九時半、至下午四時半
一、考試日期及地點、四月十五日上午十時、自帶毛筆墨盒四川路二十五號、永裕公司台西工廠
一、待遇、每月餉洋二十元津貼五元、訓練期滿、服務成績優良者、酌予派充警長、分隊附等職、薪餉津貼、自三十元至六十元。

橫濱正金銀行青島支店

資本金　壹億圓（全額拂込）
積立金　壹億四千參百四拾萬圓
營業種目　定期、當座、特別當座預金、貸付、割引、內外爲替信用狀發行、其他一般銀行業務
本支店出張所　橫濱本店、東京、東京丸之內、名古屋、大阪、神戶、門司、長崎、小樽、大連、營口、奉天、新京、哈爾濱、張家口、北京、天津、芝罘、濟南、漢口、上海、香港、廣東、馬尼拉、巴達維亞、斯馬蘭、斯拉比亞、悉達尼、漢堡、伯林、倫敦、紐育、沙市、舊金山、羅府、布哇、新嘉坡、盤谷、河內、蘭貢、孟買、喀爾喀達、喀拉地、亞歷山、巴里、利屋熱住內
日本銀行代理店
青島市館陶路壹號
電話（二）八二一一、八二一二、八二一三（宿直兼用）八二二四、八二二五

爲公務人員着想 爲中小學生設計

在這米珠薪桂的當兒、公務員一方面要贍養室家、一方面要維持法令、改穿制服、當然皮鞋是不可缺少的。但唯有保穿一年、價廉物美的『橡胎底皮鞋』最爲經濟。

中小學生都是好『動』的、如往來途中、如球場練習、如野外遠足、在在都足損壞鞋的。但唯有『橡胎底皮鞋』、才不怕長期磨擦、而適應此種需求。

中華製革廠　廠址 貴州路三十六號 電話二七二七六　營業部 山東路四十一號 電話二四七三一

附啓：購買該廠鞋件係現金恕不記賬

隨年吃飯 隨朝穿衣

隨年吃飯、是人人俱知、勿庸贅述了。可是隨朝穿衣、則大家尙須詳細的考查一下。本廠的一切出品、都是經過了專門技師的設計、提用精純原料而製成的。極合廿世紀一九四一式的條件、價廉、物美、摩登、入時。

三和棉織廠
出品種類：汗衫、背心、內衣、球衣、褲頭、各種原料及一切棉織品類。
廠址　電話三一七一六
營業部　電話一五五三七

興亞公司

營業種目
一、一般醫療器械具
一、一般家庭用衛生器具並衛生材料
一、物療電氣治療器全套
一、光學機械
一、農業用機械器具
一、工業及化學藥品
一、理化學機械
一、X線發生裝置全套
一、獸醫料機械
一、度量衡並計量器
一、鑛山用機械

株式會社森川製作所
興亞公司
青島市山東路十一號　電話2（六〇八〇七）
本社　東京市神田區
工場　東京市中野區
支店　大阪、福岡、札幌、奉天、大連

時論

強化治安惟有實行滅共

近日各省市舉行強化治安運動、如火如荼、十分熱烈、但在匪共滋擾、社會從逆的今日、治安是很難做到完美無缺使民衆由紛亂之中得到安居樂業、因爲現在匪共的普遍幾乎無地無之、誘惑迫脅、變幻齊下、一般無知良民被拉入的已經很多、正是「誅之不勝其誅」、這是治安的最大弊害、這些弊害怎樣剷除呢、惟有使治安實際強化、使人民以確切認識保衛鄉邦、使我華北全體官民應知治安工作起始是在宣傳運動、而繼深到司官強化、必須宣傳之後繼之以實踐、現在宣傳的工作已經做到好處、只待實行的方法來解決這有關全華北民衆生存的重大問題、這是每一個國民所應努力的、怎麼知道現在宣傳工作已經做到好處、因爲宣傳並不是一種空咒、不能由宣傳給匪共甚麼實地打擊、那麼宣傳的意義何在？就是讓民衆明瞭匪共殘害人民及毀滅國家的真像、不再受其欺騙、幾年來民衆受匪共殘害、水深火熱的苦況已經親自體驗試嘗、人民對匪共的毒害、不待宣傳已經明瞭其大半、當然一點即悟、現在全國民衆除與匪共有關、居心叵測之人、十九都是痛恨匪共、盼望安寧到來、人民的情緒如此、再經宣傳指導、當然很易明白、所以說現在宣傳工作已經做到好處、今後的強化治安工作只在如何實踐、一切強化條件、這是官民雙方不可忽略的。

我們欲從實踐強化治安工作、要認清擾亂治安的是甚麼？要知今日中國擾亂至此、並非歸由人心思亂、全由匪共鼓惑、煽動起來民搶奪爭殺的慘劇、說到匪共爲甚麼這樣幹法、他是受了蘇聯的使命、甘爲他人作傀儡、來摧毀中國人民、他們的願望是中國愈亂愈好、人類爭殺死亡愈慘愈好、他們對蘇聯獻功是如此、對自身生存亦是如此、語云水清無魚、風靜無塵、如果使社會安定、減却慘殺爭殺慘劇、匪共即無立足之地、不惟不能遂其煽惑殺掠的慾望、反恐失掉他的生存機會、他們極力破壞社會攪殘人類、又何怪其然、匪共對治安工作妨害如此、我們欲求生活安定、惟有合力滅絕匪共、然而實行滅共的方法並不是只由宣傳獲得、必須進一步求其實際效果、我們知道共匪不是百足之蟲、也不是甚麼神怪、無法抵抗、他們的本身是亦猶人耳、他們的特點只是心毒狠些、手段辣些、他們自身沒有甚麼大力量、他們所以猖獗的原因、全是用良民作了他們的影身、剷除頗感困難、至於民衆爲甚麼肯作他的影身、也不是衷心有愛匪共、是以受了匪共的麻醉、以共產黨挑弄均貧富的招牌、他們來到一定能替自己解決生活、存了這種妄念、自然甘爲匪共作影身、結果一朝把共產盼到、富人的東西沒有均到你半點、整個的焦頭爛額、死亡枕藉、他隨之臨到你的頭上、一般處於水火的民衆、這樣對匪共的觀念也許就是「原來如此」、民衆方面現在對匪共已經認識的清清楚楚、當然不願再作他的影身、在此實踐強化治安運動進程中、希望民衆與匪共完全隔離開、同時政府軍民合力、共謀剿除方法、相信現在整個社會已變爲地獄境界、一般愚民誤信共產黨能代爲解決生活、今竟更陷於黨境、民間且不必論、即參與匪黨之附和份子、草根樹皮非人類生活亦爲親嘗、在如此情形之下亦易促其反省、只須民衆覺悟、治安工作實現立即可以圓滿實現、我們應當抓住機會切實去做。

日德義合作強化 具體意見已一致

日外相認德義獲勝利

【柏林三十一日專電】關於松岡外相到達柏林以來、與希特拉總統以次德國首腦者舉行會談、關係各方面、曾有種種風說中之際、德國外交通信曾下大要如次之斷案、強調樞軸國方外交攻勢進行緊密化、即松岡外相此次訪問柏林、並非儀禮的者、柏林滯在中、曾與希特拉總統以次德國最高指導者親自舉行會談、共結果關於日德義三國同盟會爲協力問題、全體已見具體的意見之一致、且對於軍政經各項意見均爲一致、一方松岡外相滯在柏林中、曾與多數德國首腦會談、因是得以認識德國在此次大戰正將獲得決定的勝利之現勢。

日外相抵羅馬 受盛大歡迎

義方高官多數出迎

（布倫尼爾三十一日中華社電）在訪問羅馬途次之松岡日外相所乘特別列車、衛過隊雪、三十一日午前六時四十分、（青島時間同日午后一時四十分）、布倫尼爾到達國境車站、在裝飾華美之車站上、有布奇歐州局長及義方歡迎使節、及堀切駐義日大使以次之日方歡迎團出迎、松岡外相下車後與歡迎人分別握手、即行檢閱堵列月台之儀仗兵、旋與送至國境德方使節作別、同七時十四分赴羅馬。

（羅馬三十一日中華社電）松岡外相三十一日午後七時自柏林抵羅馬俄斯齊亞車站、車站上有齊亞諾外相以次高官多數出迎、松岡外相先與齊亞諾外相握手、述其感謝之意、嗣與義政府法西斯黨首腦及樞軸國大使等分別寒暄、後在沿途羅馬市民及日僑熱誠歡迎裡前往宿舍里拉馬達馬。

日義友好關係 將始終不渝

確信義國必獲光榮 外相發表告義民書

（羅馬三十一日中華社電）松岡外相三十一日入羅馬時曾發表致義大利國民如次聲明書、余八年後、再來羅馬、謹代日本國民、寄語於義國民、日義兩國當行維持緊密親善關係、吾等友情乃置其根基於過去數世紀歷史、傳統者、爲此兩國友好關係更形強固計、日義兩國成立同盟關係、實爲極當然、又可祝福者也、此種同盟實爲歷史上最偉大之同盟、日義兩國之友誼必如現在之常爲友邦、將來亦始終不渝者、日義兩國曾相誓言與德國建設基於正義公道之世界新秩序、以確保永遠和平。爲實現三國共通之理想、竭其全力、此理想太古以來日本國民之理想、大日本帝國之精神、余觀今日章旗與義國三色旗並列飄搖、以爲此乃警惕吾人共其運命之變者、不禁深爲感慨、余今依義國民招請而來羅馬、深得到機會與墨索里尼首相以次偉大義國指導者、重溫舊交、確信莫索里尼首相及其他指導者、必能使義國同再獲羅馬帝國之勝利與榮光云。

教皇將延見

【梵蒂岡一日專電】梵蒂岡教廷方面人士稱、教皇庇護十第十二世、定於二日晨非正式延見日外相松岡。

義大利政府 歡迎聲明書

【羅馬三十一日專電】松岡外相三十一日午後七時、在義大利舉國歡迎裡安抵羅馬、義大利政府當局、三十日發表大要如次歡迎松岡外相之聲明、友邦日本松岡外務大臣、不遠千里、訪問柏林、羅馬、使命、對於三國同盟確固不動、予以確認、並對世界明示也、義大利國民、對於以三國同盟爲中心、於東亞新秩序建設收獲赫赫戰果、日本國民、表示衷心敬意、並致其祝福。

法駐敘利亞 長官返維喜

【貝魯特一日專電】茲據大馬色來電、法國駐敘利亞高級長官譚資將軍、業已啟程返維喜述職、法方爲航行安全計、故事前嚴守秘密、并檢查是項消息洩漏、自敘里亞當局與阿剌伯罷工者間談判決裂後、譚氏不得已而返維喜面授機宜。

在地中海活躍中之義大利潛水艦

地中海激戰

義英雙方艦隊受損 德空軍猛攻馬爾他

【羅馬一日專電】義軍司令部、頃於三月三十一日中午、公佈戰報如下（一）希臘方面、第九軍區義軍力拒敵軍進攻、德機曾空襲馬爾他（二）北非方面、德義空軍轟炸敵行軍及炮位、敵機曾襲擊德里波利當地亦無損失（三）東非方面、義軍仍在查雷拖東力阻敵軍前進、并予嚴重損失、而義方損失、亦甚慘重、空戰中義方擊落英機逐機一架、敵機空襲阿斯麻拉、居民十名傷亡、民房若干被毀、（四）三月二十八日夜中地中海發生義英艦隊海濟戰、義海軍喪失中型巡洋艦三艘、驅逐艦兩艘、水手大部份獲救、英軍巡洋艦着彈沉沒、他種戰艦兩艘重創云。

【柏林一日專電】德軍司令部頃於三月三十一日中午公佈戰報如下（一）三十一日氣候惡劣、德空軍仍出動攻英、泰晤士河口拖北、商輪一艘命中起火焚燒、大西洋上英巨輪一艘重損（二）德方武裝偵察機曾攻擊北蘇格蘭及設德蘭島上之軍用無線電台、德機於晚間在英港外埋置水雷（三）地中海方面德機空襲馬爾他島英方飛行場兩處、又空軍并在北非攻擊英軍隊所在、三十一日夜敵機俱未來德空襲云。

義損失艦名

【倫敦一日專電】英海軍部三十一日夜發表官報稱、三月二十八日地中海中部某點之激戰、義海軍喪失萬噸重巡洋艦「波拉」號、「才拉」號、及「飛姆」號等三艘、及驅逐艦「文生佐佳白蒂」號（一、七二九噸）及「曼士德萊」號（一、四四九噸）云。

英各處軍隊 集直布羅陀

【阿合西勒一日專電】據息英方巨型軍隊運輸艦（二五、〇〇〇噸）滿載壯士、頃自大西洋方面駛來直布羅陀港、英巡艦輔助巡艦及航空母艦「奧格斯」號在側護送、據稱直布羅陀現爲各處軍隊會集之所、該船軍隊或調運往地中海東部駐防云。

義希兩國 交換僑民

【伯爾格來特一日專電】前幽禁在希臘之義國僑民五百名、頃於三十一日晚安抵南國邊界之吉夫吉里車站、將交換被禁在義國之希臘僑民、此項僑民之交換、由若干中立國家所斡旋者云。

坎拿大實施 輸出許可制

（沃塔瓦三十一日中華社電）坎拿大金格首相、三十日正式發表、除向西半球諸國及英領各國者外、對於各種輸出自四月一日起實施輸出許可制、此項許可制、對於西半球佛領殖民地、亦適用之、官方說、桑銅鈦、阿爾見斯脫斯、國防必須物資輸出、不問其輸出地如何須得許可。

美艦隊訪問 他希奇島

（紐約一日中華社電）據合衆社坎培拉來電稱、南太平洋訪問中之美艦隊、於三月二十五日訪問希特拉果爾政權之治屬他希奇島、於該地勾留至二十七日、組有艦隊與訪問紐西蘭艦隊及訪問澳洲艦隊合流與否、尚不明瞭云。

美軍需資財 二月內輸出額

（華盛頓一日中華社電）美國務省、於三十一日發表本年二月內對外軍需資源輸出統制、並其實績、對金度輸出額較前月約增四倍、及從來對英帝國輸出由本國各自治領分別發表、然此次以保護軍事機密爲名、一括發表之點頗值注目、對各國輸出數目如下、（單位一千美元）

輸出實績

蔣政權	一、六七三、（內軍用機一二七一、彈藥四〇二）
英國其他屬領	三一四一五（內軍用機一一九五九、飛機援助九〇三三）
荷印	八七九、（內軍用機三四三七、機關銃、自動步槍二三八、）
希臘	一〇五、
墨西哥	一四三、
泰國	一二一、

輸出許可額

蔣政權	六三一〇（內軍用機六三〇八）、
英國	一一八〇四、
荷印	七五六六、
墨西哥	一一九九、

美扣留義船 更接近參戰

義如何措置可注目

（羅馬三十一日中華社電）美政府三十日已派至該國各港碇泊中義國船二十八隻武裝監視、實行警戒扣留、義政府究採如何態度、頗爲人注目、義當局尚未接駐美大使館之公報、故暫不發表意見、又消息家觀測美國此種措置實爲使美國更接近參戰者、義國將出於何種報復的措置無從臆測云。

南國局勢嚴重 反德益擴大

德僑避難紛紛離境 各界聞訊萬分憤慨

【柏林一日專電】德外交部發言人、頃於三十一日夜宣佈關於南斯拉夫之最近形勢、及三十一日午後所接情報、略謂、南國反德情緒、未見減殺、實際日益蔓延、（又電）德國三十一日夜各報咸撰文闡發南國事件局勢十分嚴重、各報刊載德國僑民之撤離伯爾格來特、反德示威及搗毀德人及財產、日必數聞、德國人民相率避往羅馬尼亞等消息、德國各界聞訊、萬分憤恨。

【伯爾格來得一日專電】南國隣爾維亞區域之德僑、業於三十一日夜搭專車悉數離境、再克洛地區域全體德僑亦於三十一日午後一時在阿格雷姆登專車離南、德領事館人員及撤離者之友朋咸蒞站目送。

傳德已對南國提最後通牒

南全國呈戰爭前夕 駐德南公使已歸國

（紐約一日中華社電）據合衆社伯爾格來得電稱、南國政府對三國條約率達到離於受諾之結論、代拒絕交對德國有進行締結不可侵犯協定之用意、傳德方對此有三十一日夜半期以解南斯拉夫動員、爲主要條件而提出最後通牒之說、

（伯爾格來得一日中華社電）南國政變、南國政治動向之急轉、依然使巴爾幹之情勢極度緊張、駐南德國公使三十一日夕刻離伯爾格來得赴柏林、又安徒列傑駐德南國公使離柏林首途歸國、故德南關係之緊張有愈益加重之感、一方南國京城伯爾格來得市內反映濟化之國內不安與德南國關係之惡化形勢顯然、義、匈、保、英國等各國僑民均陸續撤退中、又南國人亦開始避難、各列車滿乘避難民、伯爾格來得僑民日間之內即成爲空虛都市、正如戰爭前夜、南國新政府業備此危機、陸續召集軍隊、僖已向阿爾巴尼亞、希臘、匈牙利各國境線集結中、南國不安愈益增大云。

南召預備兵

各校一律停課

【伯爾格來特一日專電】三月三十日晨探悉、南斯拉夫頒於三月三十日下令召集預備兵多級、克洛地及匈牙利族人民咸入勞工務中服務云。

【伯爾格來特一日專電】此間各高等學校、茲訂於四月一日起一律停課、南國中當方面宣稱、政府此舉之實施、係鑑於時局之必要、若干學校校址將改作傷兵醫院之用也、伯爾格來特之婦孺撤離者至三十一日更爲擁擠。

南首相發表強硬決意

三軍準備出動

【伯爾格來得一日中華社電】南斯拉夫反德傾向漸次明顯、因而南斯拉夫德關係之緊迫刻增大、故西莫維奇首相、於三十一日表示南國強硬決意如次、南斯拉夫陸海空軍、今始完整備動準備之態勢矣、文官及僑民等絕對發生任何事態、斷死守其職場、一般市民之避難、除特別命令以外不許可云、與此同時、伯爾格來得各站派有警官禁止任民出入云。（寫真爲西莫維奇首相）

東南歐各國應加警戒

德外部宣稱

【柏林一日專電】德外交部卅日午宣稱、東南歐德國之同盟國家匈牙利、羅馬尼亞、保加利亞等國家、對於此次南斯拉夫之反德行動、咸不能明悉其所以、因而各國務須戒備、以防不測、德政府鑑乎此種局面特與上述諸國、作更密切之交談必要云云。

義駐南公使 訪問南外長

（羅馬三十一日中華社電）據伯爾格來得來電謂南府馬業里義國公使、三十日訪問明契志外相作長時間之會談、僑寓南國德人已開始渡多瑙河赴匈牙利領馬紐地方避難、其數已達數千、同時義人亦頗慮萬一發生事故場合開始撤退返國。

滿洲對華匯兌 採用集中制

自四月一日起實施

（新京一日中華社電）滿洲國政府鑑於對華國際收支調整之重要性、決以滿洲國東京爲一體、將對華匯兌一元化、集中滿洲中銀、決自四月一日起實施、其要領如次、

一、對華資金集中性之實施

甲、康德八年（民國三十年）四月一日以降、在滿外國匯兌銀行之對華北華中蒙疆爲限）匯兌交易取得者、或爲將來取得收買匯兌超過五萬元時、其超過額售與滿洲中央銀行、

乙、集中匯兌收件起見、中銀北京分行、滿洲興業銀行北京分行、同上海分店（預定出張所昇格）滿洲國華中資金收付、於張家口分行設立滿洲國蒙疆匯兌資金收付、

一集中資金之運用、

甲、華北關係、自康德八年四月起、向後一年間、由國貨得調達、對華北集中資金一千萬元、爲應必要、由中銀東京支行匯金、對中銀北京分行之賬銀向東京電匯協定得對華北匯款之措置、

乙、華中關係、資金收付爲期其圓滑、一定限度爲限、與正金銀行締結貸借契約、

丙、蒙疆關係、資金收付爲圖其圓滑、利用由蒙疆之存款收付、以能調達所要資金而處置之、

三、對華匯兌於兌換券資金之調節。

德義丹商船 被美扣留

美當局說明經過

（馬尼拉一日中華社電）響應在美國德義丹麥輪船之扣留、在菲律賓美海軍當局、三十一日午後對在馬尼拉港碇泊中之丹麥輪船固烈希蓋爾斯克號（六、五七六噸）以下四隻一併扣留矣。

（華盛頓一日中華社電）美國當局說明德義丹商輪船之接收、謂以美國國內法爲準據、對此等輪船爲防止機關之破壞、在其他美國港灣發生危險之行爲於未然起見云、但右接收關於國際法上能承認者、即在美人中亦有疑問、一部份謂、右措施明爲行使交戰之權利、然美國非交戰國以上其可謂蹂躪國際法、迄今日以國際法赫赫爲楯之美國之時代業成過去、赫爾國務長官三十一日與記者團會見時、對右接收非向參戰更進一步取之質問、否以不加入「戰爭之一切方法援助英國爲美國既定方針」云、然對此等商船引渡英國乎之質問、否以「其又另一問題」云、政府當局對此等商船之處分、避免言明、英國勿論、即美國今多船不大告不足、接收之目的、讓渡英國、或自國使用與否、不待言者也、又此等國船接收、有波及中南美諸國之情勢、而美國亦期待之、無論如何、待羅斯福大總統由加勒布海週遊返倫敦後、問題即可見政治發展云。

墨國學生反對 對美協調策

舉行反對示威大會

（墨西哥市卅一日中華社電）墨西哥政府表明對美協調態度以來、該國學生、曾表示反對示威、自二十六日起在普愛布拉市所開全國學生大會、關於外交與墨西哥政府之態度、舉行痛烈批判演說、發表大會決議宣言、反對墨西哥政府追隨捲入歐洲戰爭漩渦之美國外交政策、三十日當局遂設令予以彈壓解散、對於此樣學生運動、墨西哥政府當局異常神經過敏、以爲係全體主義者諸國所使嗾者、因是墨西哥政府對於所謂第五部隊之取締、最近漸形強化、該地德系新聞第阿里俄德議拉報、頃被當局禁止發行云。

日芳澤氏等 一行已出發

（神戶一日中華社電）日荷會商芳澤全權隨員拓務省拓務局書記官中野勝治、外務省調查部課長大尾宗一氏第一行、三十一日午後搭神戶出發日昌丸由鹿島出發云。

蘇拍賣漁區

結果已全發表

（東京一日中華社電）基於日蘇漁業條約、本年官漁區拍賣、三十一於海參崴遠東漁業廳舉行矣、據假領水產組合電稱、右拍賣結果、本年度拍賣漁區前此發表之更新漁區、日方日魯、五、佐野一、荻生一、蘇聯一、計九漁區、內日魯五漁區全部歸蘇方購得、佐野、荻生二漁區、故投票、因價格未達到官廳價格（最低價格）故未決定、其結果漁區之限制、日本方三四二、蘇方三九五、追加拍賣部分二計七三九、關於日魯五漁區、目下政府當局正在考究對策中。

羅政府援助 撤退之德僑

【羅京一日專電】羅馬尼亞元首安達尼斯古將軍、頃頒令羅國各當局應予自南國避來羅境之任何德國人民、各種可能方便及援助云云。

興亞進行曲

華北評判完畢

（北京三十一日中華社電）新民會中央總會主辦之興亞進行曲華北最終評判會、自三十一日午後二時起、在中南海懷仁堂開會、審查員嚴選結果、發表如左、并對優勝者授與獎品、後全員合唱興亞進行曲、三呼萬歲、午後五時後宣閉會。

受獎者名單

▲小學組
第一名北京市立師範附屬、
第二名天津市立師範附屬、
第三名太原扶輪、
▲中學組
第一名通州師範學校、
第二名北京育英中學、
第三名天津市立中學、
▲個人獎
第一名北京市代表曾少文、
第二名徐州市代表小學生馬玉環、
第三名山西省代表馬佩瑛。

新民會選派職員 實行訓練

舉行入所式

（北京三十一日中華社電）新民會以本年度採用之職員七十餘名、以入陸第一線鬥士而訓練、雙橋中央訓練所之入所式乃自三十日午後二時起在中史總會片桐顧問位下多數出席之下嚴肅舉行矣。

敏慎正營造廠
承包土木建築工程
聘用 工程師曲耀堂執行業務：
計劃、監造、測繪、估價
帳房 寓青島肥城路二十三號 借電話二、四二四二號

華振氏藥房
本藥房聘有專門藥學人才謹製各國處方所用藥料均選上乘按方調劑推銷特種良藥不只爲固發人以重道德著名各國藥華化學藥品及化妝用品等無不俱備定價特廉如蒙惠顧無任歡迎 山東路二十七號 電話二四〇三四號

專治腎虛腰痛 立止夢遺滑精
買一送一 全鹿補腎丸

調經養血 保眞丹
婦女家庭聖藥 安胎坤中之寶
青島分銷處
北京大仁堂 開設濟南小緯六路北口

會計師車沖漢通告
本會計師專門辦理呈報各官廳各種決算表出具會計證明會及會計之組織管理調查稽核清算充任清算破產管財人遺囑執行人信托人代辦納稅登記代撰關於會計及商事各種文件如有關於以上之事項委托者請駕臨肥城路西首漢成會計師事務所接洽爲盼

坂井屋

招募女辦事員
應募者須具有中等學校畢業以上學識容貌端麗能通日語年齡在二十三歲以下願應募者請於四月三日以前每日自午後一時至午後五時攜履歷書親自來談至於待遇其他細面談始決定
青島 村路一七號
青島映畫劇場 總務部啓

三井物產株式會社 青島支店
本店 東京市日本橋區室町二丁目一番地
支店出張所 倫敦、漢堡、巴黎、紐約、桑港、西雅圖、孟買、盤谷、甲古他、蘭貢、蘇拉巴亞、蘇馬拉、巴打維亞、錫倫、新嘉坡、斯干亭、馬尼拉、先布、香港、西貢、廣東、漢口、長沙、上海、濟南、天津、北京、大連、安東縣、牛莊、奉天、新京、哈爾濱、京城、仁川、釜山、平壤、臺北、高雄、其他海外及日本各重要都市。
營業科目
一、雜貨食料品 砂糖、木材、啤酒、洋紙、膠皮類、毛類毛織品、煙草、膠皮、雜貨品、海產物、麵、牛肉、罐頭食料品、膠皮車胎、染料、工業藥品、工業原料及其他雜品。
一、機械五金類品 電氣、紡織、礦山、鐵道用諸機械及附屬品材料、鐵管、小野田洋灰、各種建築材料。
一、土產類品 落花生、生油、生餅、肥料、小麥、麵粉、米、棉子、獸皮及他雜貨。
一、當炭類品
一、水災海上保險代理店
一、海運事業
電話 支店長室 二四八八、庶務 五一六二、雜貨 二五三一、機械五金 二五四一、土產 二九四四、石炭 二八九一、船舶受渡 五一六三、保險 二四五九、凡納 三六六四、勘定 二〇四五、一五七二

大阜銀行
本行辦理銀行一切業務及倉庫貨物抵押事宜手續簡便利率克己除烟台濰縣海州已分設支行辦事處外所有天津濟南開封商邱徐州德州濟寧博山周村各地亦均可通匯取費從廉如承 賜顧無任歡迎
青島總行 電話 經理室 二一七九九、二一四一三九 營業課 二一七九九五、二一〇三六四 出納課 二一四一三九 倉庫課 大港倉庫二一八八一七 夜間用電話 二一七九九五

發賣廣告
一、寒天（絲天及角天類）
今年份之新貨上市多少不拘歡迎賜顧
青島奉天路九十九號
孤山窯廠寒天製造販賣部 電話三、〇一七一號

總批發
陶磁器 各牌洋針 搪磁器 各種刷子
新式卡子 化學製品 各種文具 各種口琴
其他 東洋 雜貨 各種
總經理 力士、花旗呱呱叫牙刷 麒麟送子鏡子
青島市場三路十四號
新村洋行 電話（二）五六八二號

營業科目
落色生貨、落花生油、落花生餅、棉貨、小麥、小麥粉原料、棉茶、綿布加工品、人絹織物、毛織物、褪衫、衛生紙製品、手表、五金雜貨、陶磁器、玻璃、油泥、木工具、研磨砥、乾電池、砂紙、壁紙、紙細、燒紙、石鹼、牙刷子、乾麵、罐頭、其他雜貨一般。
輸出入商
大豐洋行 青島冠縣路一〇五號 電話二七四四八四、七四六九號

參茸百補腎中靈
參茸百補腎中靈、爲人體天然滋補劑、乃用人參鹿茸、及生精補血、固本扶陽等、貴重藥品、選古精煉泡製而成、此藥能增長腎氣、生精益髓、壯元虧損、心腎虛弱、腎虧腰痛、夢遺滑精、見陰不事、見色流精、入燈即洩、精稀精薄、腎寒精冷、種子無成、頭昏眼花、虛勞咳嗽、驚悸健忘、夜不安眠、凡一切腎虧虛弱等症、服此全愈、久服延年、雖保八十老翁、亦能生子每盒一百粒國幣二元每打二十元

劉氏 花柳清血 掃毒丸
專治男女傳染各種花柳毒病、男淋女帶、撒尿刺痛、小便紅濁下疳便毒橫痃、結毒筋內、身起濃泡斑疹作痒痔漏等症、久毒未清、接染新毒、梅毒入骨、筋骨疼痛、凡因梅毒發生一切危難之症、打針不好者、服此藥一盒即癒、重病一盒准保除根、每盒國幣一元六角、外埠函購加寄費四角五分
總經理 福海藥房 青島黃島路
代售處 健民藥房天津路 長春藥房石村路 泰和堂東鎮威海路 新民藥房大港路 仁濟藥莊滄口大馬路 太和春金鄉路

電氣專家
新到大批歐美電機 承包一切電氣工事
批發零售按裝修理 價格公道歡迎惠顧

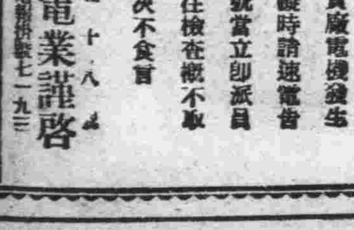

凡貴廠電機發生障礙時請速電告敝號當立即派員前往檢查概不取費決不食言
青島復興電業謹啓 電話二一四六八八 電報掛號七一九三

地方新聞

以民衆力量淸匪 奠治安基礎
魯警備總隊長王琦廣播

濟南通訊　山東省警備總隊總隊長王琦、於四月一日十九時、至十九時二十分在濟南廣播電台、題爲「強化治安運動中剿共之檢討與對策」、原文如次：

今日在這裏舉行強化治安運動的時候、我以省長的指定、因敝人擔任全省警備的責任、在廣播電台來和諸位同胞談談剿共之檢討與對策的問題、這是敝人最光榮的。

關於強化治安的意義、業經王委員長在廣播講演中確切的說明、我們「應該認淸主客的關係、過去友軍通融熱情的援助、固是深可感謝、而地方治安的責任、是由我們軍官民自己合力擔的」、由於以上這種懇切的指示、強化治安、正是我們當前的急務、因爲建設東亞新秩序、固然要中日共同努力、可是我們中國人自己相當起來、換句話說華北的治安、要華北的軍官民相當、山東省的治安、要山東省的軍官民相當、才是對的。

現在我們政府確立的國策、是「反共和平建國」、也可說是爲維持東亞的永久和平而反共、因爲共黨的策略、即利用擾亂社會、社會愈亂、窮人愈多、則匪共之勢力亦愈大、初既破壞社會之秩序、繼更欲犧牲國家之生存、國平此、乃大肆其技、大逞其志、以達其危害治安之目的、爲解除人民痛苦計、爲安定社會治安計、則今後之剿匪工作、爲不可少緩者也、就是我們軍官民在強化治安運動之開始、應一致奮起肅淸匪共。

關於剿滅匪共的方法、各級長官及友軍機關早有一貫有效的策略、更有不少的明哲作過種種精誠剿匪的籌畫、似乎勿庸敝人贅述、不過敝人因爲職責所在、本了知無不言的宗旨、尤其敝人是山東人、對於本省治安前途、更是切盼着早日恢復、所以藉此機會、與諸位鄉案略作簡單的談話、尤其希望同胞們、一致的努力、以期治安之確保。

我們要實行剿滅匪共、應先知道匪共的成因與組織、大概可分下列五種：一、因友軍正面之進擊、使盲目抗戰各軍、無以立足、各潰軍及其餘擊得肆意妄爲、巧立名目、濫編番號、二、華北游擊隊之多、而能繼續其勢力者、實由於赤俄之支持、或由中共人員潛爲策謀、目的在發展實力、危害治安、三、因我國教育之不普及、一般民衆和意志薄弱之靑年、不能辨別是非利害、受匪共荒誕的宣傳、甘心爲其利用、四、從前一般土匪及不良份子、亦藉機而起、因之農村破產、失業遊民迫於飢寒、挺而走險、或同流合汚、五、以升官發財爲目的之失意官僚、及土豪劣紳、欲藉此機會以達其慾望、因而嘯聚山林、爲患鄉里。

我們既知道了匪共的組成、更需要知道匪共慣用的伎倆、就是所謂游擊戰術、他們這種戰術、當然是上面兩種的手段、據我們所得的經驗、可分下列八項、一、他的骨幹、是敵進我退、敵駐我擾、敵疲我打、敵退我進、化整爲零、化零爲整、二、他的三要素、是有「制機先」的主動、有出沒無常的靈活、有避實擊虛避強攻弱、能進能退、速戰速決的巧妙、三、善用各種靈巧的戰術、攻擊戰鬥力薄弱之部隊、四、常用疑兵以分散對方之兵力、五、密佈偵探聯通消息、六、常用伏兵襲擊討伐隊之後尾、七、破壞討伐隊後方、使通信與運輸發生困難、而常用擾亂軍心的種種宣傳、八、乘討伐隊兵力薄弱或防禦疏懈之時、四出襲擾或施行佯攻奇襲的手段。

我們既知道了匪共的成因、和他們所採用的戰術、我們應得對他們的弱點、加以檢討、其弱點大致如下、（一）匪共之兵器既不整齊、甚且來源斷絕、更因掠自民間種類龐雜、多數不堪使用、至於精神武器更屬缺乏、（二）匪區以外之交通線、多被友軍遮斷、故匪共之軍需品殊感不足、（三）匪共多係無知群衆、因受誘迫而嘯聚烏合份子複雜、智愚不等、除有極少數之色彩份子、自作聰明亂加措置外、其餘不過唯利是圖、搖旗吶喊、實缺乏緊密之組織、更談不到什麽訓練、（四）匪共各據一方、向不准其他勢力加入、有時竟引起利害上之衝突、作劇烈之火併、（五）匪共因諒實力之保存、故常規避正面接觸、不敢作激烈之戰鬥、以減少其犧牲、祇有四出竄擾而實不堪一擊、（六）所有匪共、均爲「利慾」的結合、除姦淫擄掠、以滿其慾望爲目的外、每遇討伐部隊則如鳥獸四散、各不相顧、其指導者雖力求聯繫、亦是有名無實。

對於匪共有了上面的解剖、此後談到我們的對策、我們的肅正工作、當以雙方面圖之、第一是積極方面的治標工作、第二是消極方面的治本工作、關於積極方面、就是厲行討伐實施無誤、因爲時間所限、又關係軍事只可概括的談談其要領如下、（一）必須組織素質健全知道愛護鄉土盡忠職務、並實力充足的討伐隊、不眠不休完成使命、（二）應軍民合作佈置、適切周到之情報網、時時明瞭匪共之現狀、以利討伐之推進、（三）對山岳森林川部落、各地帶之戰鬥、必須隨時作制機先之動作、並活用戰術以鬼不測之創造心、疾風迅雷之機動力、使匪共無隙可乘之餘裕、（四）多採用包圍迂迴邀擊奇襲、各戰鬥先擊破其主力、然後剿撫小股、並須佈置相當之預備隊分頭痛剿、使無集合之機會、一網打盡爲要、（五）各軍警機關應緊密合作交換情報、實行聯防、（六）警備道路及通信須互爲保護、並準斷絕時之處置、（七）各地方軍警及新民會自衛團淸剿所等機關、宜共同規定處斷異變時之對策、及警備總動員之計劃、並隨時演習之。

至於消極方面的治本工作、淸朝名將胡林翼曾說、「非保甲團練使人民竭力防匪匪終難靖也」、所以肅正工作、須要同胞們在政府領導之下、一面將保甲照章組織起來、一面設法成立各區自衛團、早設備案、並實行村莊聯防至於防匪對於可參照敝人前述者設施之、現在將應注意之主要工作、分別說明、（一）淸查戶口使匪徒無容身之地、（二）檢舉匪徒、以防潛伏危害鄉里、（三）取締未登記之私藏炸藥、覓生禍亂、（四）協助辦理聯備交通之橋梁保護、以利工作、（五）偵探匪情、通報各附近機關、以利討伐、（六）辦理自首予以自新之路、並呈報官府予以保護、（七）救濟貧民收容災黎、減少匪源、以靖義學並可呈請官府協款補助、（八）修築城壕防禦匪共之襲擊、其他如推進合作振興農村、呈請以工代賑救濟失業遊民、亦治本工作之妥善對策也。

所有敝人前面的話、是避免了空談、注意在實際、敝人既負任本省警備之責、對於積極肅正工作、當然要身先士卒、率領部屬勇往直前、但在此時期、自不能不借重友軍的力量、同時更有本省各軍警機關的一致協調、然而各地方的父老兄弟、應一致奮起認爲都是自身的責任、在政府「反共和平建國」的政策之下分工合作、以軍事力量剿匪、以民衆力量淸匪、則永久治安美民樂業的基礎、就在這「強化治安運動」聲中開始奠定了。

「吳省長檢閱」　魯省長吳贊周於日前赴鄆視察等情已誌本報、寫眞爲檢閱自衛團之情景

彼此有互助信念 以共濟時艱
濟社會局長廣播講演

濟南通訊　濟南市社會局局長徐叔繁於三十一日十九時三十分在濟南電台廣播講演、原文如次：

現在華北一萬萬民衆總動員的「強化治安運動」、業已開始、其意義的重要和重大、可以說我們今後生活的安危、皆以這次運動的實行結果如何來判定、古人有云「國家興亡、匹夫有責」這句話說出來、好像覺得太陳腐了、但是這次強化治安運動所希望於民衆的、就是這個意思、因爲事事都靠政府的督促、那是根本的錯誤、不但在上的要努力、尤其是在下的也要體認、大家明白這句話、就可以明白官民動作協調的必要、所以喚起人民自强自衛、是不可稍緩的事情、是強化治安運動的主要工作。

我們同樣在驚濤駭浪當時、不過是一個地方事件、想不到竟然擴大到全國、這是因了蔣政權、受了共產的毒計、不惜把全國的民衆送到抗戰的漩渦裡、現在處在僞府殘勢力範圍下的人民、火熱水深、所遭受一切痛苦和起來眞是使我們不寒而慄、幾年來我們中國人民、漸漸覺悟戰爭的罪惡、和平運動因此而漸漸的高唱起來、前歲汪主席的豔電、拍發以來、不但驚醒了中國沉迷的民衆、也喚起了東亞的一個救星、從此和平運動逐漸擴展、而步入實現階段、經去年國民政府的還都南京、授這中日基本條約的簽定、駐日大使的派遣、這都實現和平、鞏固國基的首要工作、但是我們要知道、在外交方面、雖已逐步走入正常軌道、而在國內仍有僞府的頑固抵抗、和共產黨的跳梁、常此下去、不但人民生活不堪設想、國際地位更要日趨低下、現在我們爲了國家、爲了個人、當前唯一的緊要工作、便是要從鞏固地方治安做起、用人民自動的結合力量、來衞護鄉土的安全、如果全國各地都能如此、使共產黨無隙可乘、而國治安自然是可安如盤石了、天下太平、安居樂業的王道樂土可實現。

濟南市是華北重要都市之一、山東省的省會、膠濟津浦鐵路的交叉點、形勢的重要、不言可知、現在正當實行強化治安的期間裏、濟南市的市民應怎樣盡我們個人應盡的義務、怎樣來衞護鄉土的安全、這實在是大家應加檢討的一件事、現在把個人所想到的幾點、分述在下面、希望大家齊心群力、共往建設東亞秩序的大目標邁進、來盡國民應盡的義務。

一、要有互助的信念

有許多的人、向來是抱着各掃門前雪的宗旨、只顧自己目前的安危、而不顧大衆的利害、要知道大家謀得安寧的幸福、方才談到個人、所謂「皮之不存、毛將安附」就是這個道理、現在潛伏在各地的遊匪散勇、他們便看破了我們民衆缺乏團結自衛的弱點、所以才到處突擾劫掠、姦淫婦女、無惡不作、如果我們能從今天起、盡量的發揮出、互相自衛的能力、無論大小鄉村、都有防衛的組織、那麼游匪共黨、自然望風逃避、不敢輕犯了、所以說大家要有彼此互助的信念、緊密團結、共濟時艱。

二、免去依賴人的心理

自從事變之後、友軍能到之處的治安責任、即由友軍全部担當、一般民衆皆都希圖苟安、不問一切、對於自治自衛、放棄了自己的責任、這眞是極端錯誤的思想、今此舉行強化治安運動的意思、就是喚起民衆明瞭本身的責任、認淸了主客的地位、友邦是在協助地方的平靖、國家的興盛、全在我們自己的努力如何、自今天起我們趕快把自棄自誤依賴人的心理、洗滌乾淨、來盡自己應盡的責任。

三、要有持久的信念。

在過去每次舉行一項、只有形式、沒有實際、會期過之後、運動便算終了、結果在形式上轟轟烈烈過去、對於實際工作沒有絲毫影響、今此強化治安運動、關係着今後國家的安危、我們如果再不能自覺到自己的責任、眞是國家前途不堪設想、今後我們不但應免去這種惡劣的習慣、更要進一步、以持久的信念、和百折不回的精神、長久的繼續邁進、務使達到國泰民康的大理想。

以上所談僅是個人所感到的幾點、大家却不要輕視這是末節、而忽視了、因爲一件事情、往往就因了忽略小處而失敗、這次的強化治安運動、又是從下層做起、民衆間要沒有確切信念、那這次運動、結果又只是空談、總之、世界形勢、日趨險惡、國家基礎、尚未鞏固、今後國家興衰、皆[繫於]民衆是否能自衛自治、限於時間、不便多講、最後還要說一句「要想安居樂業、必須大家先完成治安工作」。

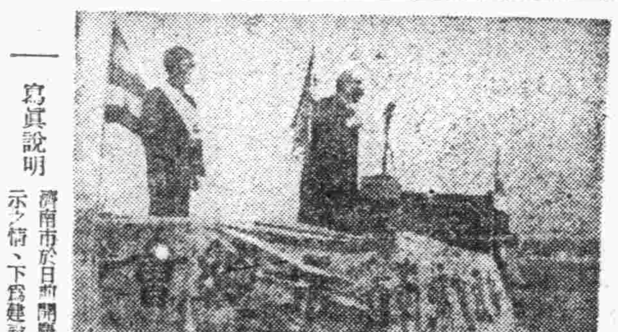

寫眞說明　濟南市於日前開慶祝大會等情已誌本報、寫眞上爲唐名譽長訓示之情、下爲建設工作修公路時情況

樹赫赫功績
李連璧參謀長等　治安確立匪聞風喪膽

濟南通訊　山東省西部地區濟寧嘉祥鉅野金鄉魚台五縣聯合自衛團團長李化南、與其參謀長李連璧、參謀王玉斯三氏、自去年來與日軍協力建設明朗山東、尙有赫赫功績、故最近由〇〇部隊長授有表彰狀、在感激之餘、並宣誓將來之奮鬥、緣李化南於去年六月任五縣聯合自衛團團長、即以李連璧王玉斯二氏爲左右手、努力育成自衛團、爲使團員撲滅共匪乃猛烈訓練、並親赴〇部隊宣傳反共救國理論、一方李連璧王玉斯二氏於去年七月十三日接得金鄉縣第三區李固堆及鄆縣〇〇警備隊正與匪之黃河支隊激戰之報告後、立即率領〇〇名果敢出動、又同月十四日將僞魯西區部下僞匪五百名、向呂集附近制壓、使〇〇警備隊之戰鬥展開有力場面、至後在八月十一日接得金鄉〇〇警備隊及縣警備隊與僞黃河支隊彭練部下五百人激戰之報告後、即率自衛團王參謀以下〇〇名出動、卒使友軍戰鬥容易成功、並配置密探搜捕共匪工作、卒使赤化工作潰滅、實收有極大成果、又五縣及附近民衆因景仰李化南氏之一切、而紛紛加入自衛團、此外共匪亦因李連璧及王玉斯兩參謀之手腕、或消滅無蹤、或前來歸順、該地治安實已確立在民均享安居樂業之福云。

沂水李知事 下鄉視察
到處隨時宣傳

沂水通訊　本縣李知事德昌、到任以來、對於推進新政、不遺餘力、如改編自衛團、整頓區鄉公所無不積極進行。近以各區之行政、是否按照縣署計劃實行、自衛團內容如何強化、有親往視察之必要、乃規定視察日程、計自二十四日起第一日視察一區黃山鄉葛子舖鄉公所、並檢閱當地自衛團、第二日視察鋪午鄉公所、第三日視察葛莊鄉公所、並帶宣傳班人員、印製大批傳單標語、到處隨時宣傳、以期民心歸服政治奠定云。

臨朐民教館 日語學校
舉行開學典禮

臨朐通訊　本縣新民敎育館、自馮館長到差以來、對於內部大施整頓、強化組織機構增進工作效率、添設陳列文物、以廣民智、除書館內外大字標語、以啓新民耳目、整理圖書閱覽、俾使民衆見聞、召開各團體座談會、輔導推行新政、施種牛痘維護兒童健康、等等工作、非常緊張、刻見成效、內外煥然一新、近爲積極推行社會敎育、呈請縣署准予附設新民小學、更承顧問村瀨弘、防衛部添設日語學校各一處、招生廣告張貼二日、報名入學者已足額、可見民行傾向中日眞正提携、首要構通語言文化之熱忱、業均籌備就緒、於日前如儀舉行開學典禮、各機關各團體首袖、各學校校長、駐臨參加觀禮、縣署曹秘書、陳敎育科長亦親臨指導、均有懇切訓詞、由馮館長致答詞、禮成、當即開始授課云。又訊　縣公署爲普及日語、增强善鄰友好愈加親密關係、必須先構通民衆語言文化、已訓令縣立三校、添設日語班、現亦實行授課云。

魯各縣治安運動 收極大效果
努力修路講演各工作

濟南通訊　於華北全土展開之強化治安運動、且指全面的確立、舉行步武堂堂之進軍、與此併行、於山東省地區、亦漸收好果、向最後之階段邁進中、於日前就主要者觀之、

一、利津縣

與實施保甲調査同時、開保甲長會議、使之徹底強化治安運動之意義、更於城內行優秀靑年團之訓練、且開婦女會之職員會議、關於對強化治安運動、及婦女會之積極的協力方法、實行協議、

一、蒲台縣

縣公署建設科長以下三十五名、指導民衆於蒲台道西約二公里之道路、實施植樹、一方於縣內各區完爲徹底的保甲調査、

一、無棣縣

以縣宣撫班、新民會、靑年訓練所、縣警備隊組織宣傳講演隊於無棣及其他五處、強調關於對強化治安運動之意義、道路之愛護、高粱植物之禁止拔培、恢復治安官民之協力等、對民衆與以多大之銘感、於此講演大會、集合之民衆、於各處有五百名之盛況、又於各村各別開保甲會議、協議徹底該運動之主旨邁進、

一、濱縣

於全縣實施宣撫講演、對民衆使之深加認識強化治安運動之意義、有多大之效果、

一、霑化縣

與宣撫講演之實施同時、以施療施藥、民衆宣撫、甚收成果、於縣下到處湧起滅共反共之聲、

一、樂陵縣、[陽信]縣地區、由抗共靑年隊之街頭講演、民衆之認識加高、一方各小學校舉辦中日親善學藝品展覽會、於盛況之終了、

一、淸城縣

因民衆自的暨以勞力、商家樂之家業間之道路等之補修、該運動之主旨、於縣下民衆間徹底浸透、

一、武定地區

於強化治安運動整整然之步調、著着舉其實績、武定地區以治安先決道路之補修、故於全道路維修工事、收有多大之效果、奉公之民衆人數、達五千人之多、愛路思想如何徹底、如何與民自覺、事業勝於誰辦、同時華方要人打成一片、連日連夜熱心實施講演感激之聽衆達三萬人、全數以協力治安確立、且靑年團、婦女會、亦與此併行、開講演大會、關於強化治安之認識、使之加深、而於全道行舉行鄉村長會議、民衆大會等、參加之人數達八萬五千人之好成績、就中以保甲自衛團、警備隊之整備訓練、爲本該的運動之前衛、熱心實施中云云。

小淸河匪團潰滅 商船團開航
經濟上之使命可完成

濟南通訊　流向魯北地區東北方通羊角溝之小淸河、自事變以前、即由濟南沿岸地區物資之運出、商品交易上爲魯北唯一之水路、担任經濟上重要之任務、由於此次事變勃發、沿岸地區一帶蟠居之匪共團匪所佔有、從事徹底對民衆榨取、因此利用小淸河之各種交易、有杜絕之狀態、對於此等匪團、由沿岸地區濟南內地確保治安組織商船團、於民國二十八年八月事變後、復始航行成功、爾來除冬期外、且於一年由皇軍河防隊援護之下、陸續運行船團、於去年度移入濟南土産物十二噸、續六萬噸、今年度於初航之一月十日以後、帮輪決上萬噸之好成績、三十日自搗興裝載土産物船團九十隻、正午抵東台、民國二十八年初、航行當時有若干之匪團襲擊、最近由皇軍沿岸地區總警備隊、自衛團等不斷之警備討伐、匪團勢力急激之衰退、現在僅不足數十之土匪出沒、彼等出以積極之攻勢、使商船完全果其經濟上重大使命。

請服生奶甜藥水

當天有奶

生奶

家有嬰孩　缺奶者注意

▲準保當天奶如泉湧

「生奶精」藥味甜美、性質和平、通氣養血、利乳催奶、凡產後婦人奶少、無奶、或奶汁稀少、服之、當天見效、無奶的有奶、有奶的更有多、那奶汁灰黃稀薄的、亦變爲白色濃厚的了、使那嬰孩的吃了奶自然精神活潑、發育健壯、做父母的心裏也就感覺著非常的愉快了。

青島經理處　◇四方大美藥房　◇天津路健康藥房　◇台東鎭南東藥房　◇北京路大合益藥房　◇山東路廣東藥房　◇東鎭共和藥房

感謝良醫王戒三先生

啓者敝人次姪荊玉之歲誕後數日即患驚風兼抬驚漏、甚危經國醫兒科專家王戒三先生診治而癒又次子連玉患吐瀉、經王戒三先生治療而癒……以爲報爰登報端以鳴謝忱且資介紹先生寓山東路美華照像館內其診例爲門診二元出診（市內）三元（東西鎭）四元（附診）二元市外另議車費在外貧者免費云

長春路一號潤華工廠　張澤生　張祝三　啓

精神戒煙

照常吸烟　見烟自煩　三日見效　十天斷癮

▲廣告散人▲天誅地滅▲限期戒絕▲保無痛苦

青島總經理　北京天合益藥房　濟南張聯子藥房　膠縣宏大藥社

營業科目

化學工業藥品　顏料、機械油　燈油、豚毛雜貨　棉花、棉系布、人絹系布類　禮帽、松下牌汽車用蓄電池

豐新洋行

青島上海路二〇號　電話　日人用七〇七九　華人用（二）四二八三號

旅行顧客注意

敬啓者敝館新運到大批小形干片最適合旅行用相定價特廉每份四張取洋九角隔日取件不誤主顧過有快要當日限時取件價目另議

明星照相館主人謹啓　青島高密路電話二四九八九號

特種　萬年毛筆

獨步胖倫　廉美出品

今日隆重發售

構造巧設計妙省時省費適應時代需要備一枝到處方便

製造品質樣式無一不在最高水準之上

光榮出品　電木筆桿精巧美觀一管在握籍顯別緻　狼毫筆頭名師精製筆鋒挺秀書寫流利

文房精品　士媛必備

△商人記賬用萬年筆便於辦事　△學生上課用萬年筆便於抄寫　△旅客出門用萬年筆便於攜帶

特種每枝四元五角十天以內來購優待九扣計算　甲種仍售三元五角

贈聯大會

派拉蒙金筆

價目　新型派拉蒙金筆每枝十二元、乙種派拉蒙金筆每枝三元五角　特種派拉蒙特價每枝七元　甲種派拉蒙特價每枝五元、派拉蒙奇異墨水每瓶八角

青島美利時分行　設北京路中華棧內

▲滋養軒廣告▼

滋養牛奶糖　各樣餅乾　滋養櫻花糖　西式糖菓

山東路一六九號　電話二、二四八三號

楊道眞大夫　專門根治　花柳淋病　保證速癒

請你先到別的醫院盡量扎針吃藥如果百治不愈者再來本所詳細診斷按病用藥扎針立見功效即知醫藥精良本所由美國購來最新藥品聖藥德國六〇六壓倒法國九一四並各種淸血針專治各樣花柳大症各樣淋病保險治愈永不再犯如病不好原錢退回美國針二元四元六元十元二十元至三十元並兼治男婦內外各科疑難大症

地址觀象一路一號楊道眞診所

小兒聖藥

李琴圃福幼餅

擅治小兒瘟疫發熱痰喘咳嗽等症

每瓶五角　藥房均售

李琴圃兒科醫院發行　廣西路一九號　電話二一四四七六號

子宮座藥　惠乃玉

是現代女性最有理想的子宮婦女赤白帶下腰痛子宮寒冷腹內膨脹月經停閉處女經期不準內有氣血病塊等痞積不下以及乾血癆症勿論遠年近得只用一粒立見奇效藥量一球可保一週間之效力將藥球放在子宮腔內自能立見腹中痞積血塊等化下即能除根誠爲女子之救星也

發賣本鋪　東京　貴命堂　山東省總經理　寅屋大藥房　青島山東路博州路角　電話二三九六七·五六一六番

何以注射長命牌　維他賜保命　而功效立見？

十年良藥：功效獨到　維他賜保命成分之名貴可稱舉世無匹內含標準十字形內分泌結晶體維他命B.D.結晶胎盤荷爾蒙人參鹿茸之精華等主治一切虛損女用內更加卵巢濾胞內分泌結晶體有調經補血之特效絕非市上稱補針補丸類者所可比擬也（用本品戒煙功效卓著）

信誼藥廠監製

贈閱　精美小冊一種

青島辦事處盛亨洋行內　電話三一二一四

宋雅海尼 ＝豪華之壯舉＝
最近搭郵船作長途旅行 日耗一百六十六鎊美金

好萊塢的影星、是人人都羨慕的、尤其是紅的影星、他們演了影片、到全世界公映、他們能够立刻被世界上的人士都知道。此外他們的薪金的優厚生活的舒適和豪華、也是一般欣羨的緣故。

最近好萊塢的溜冰　后宋雅海尼、有一椿驚人的舉動、這個消息傳出來雖然好萊塢的影星們以爲這是司空見慣、可是一般普通的人却爲之咄咄驚奇不置、他們也許欣羨着她的生活太豪華了。

緣因是宋雅海尼最近搭乘了由紐約出發赴歐的郵船「瑙門地」去作一次長途的旅行、同行的有她的母親兄弟和兩個僕人、這全船均爲很富的商人都是揮金如土的分子、宋亦爲其中豪華旅客之一、此船之設備亦極豪華周全、這次航行所消耗的香檳及各種啤酒、約幾加侖、山珍海味、精肴美餐、又有許多名廚下隨船烹飪、此次之豪華、爲前所未有。

宋雅海尼之舉止極爲豪華、極被全船的人所注意、可稱爲極富的標準女郎、宋今年芳齡二十六歲、自其傑作「銀冰艷舞」問世之後、每星期之薪金已增至一千鎊美金、此次宋雅海尼之旅行每天化用一百六十六鎊其絲襪之費用一項在其總支出中占五百鎊其豪華可見一斑、但以其進款來算計、此種化費並未出超、不過我們回顧一下中國的影星們、假使拿宋雅海尼這種大所化費的一百六十六鎊、作爲他們或她們的月薪則這明星在中國影壇上已是很紅的了、所以有人說、中國紅明星的收入尚不及好萊塢的臨時演員、實在很對的。

費文麗第二部曲「魂斷藍橋」介紹
醜漢

銀壇紅星費文麗自在「亂世佳人」飾史嘉麗哈拉成名後、世界人士皆震驚其芳名「翹首以待其第二部作品、於是在米高梅嚴重的腳本排選下將「WATERLOOBRIDGE」選出、主角選爲費文麗、羅勃泰勒等、於去年度十一月十一日星期一起在上海大華做全華首次獻映、譯名爲「魂斷藍橋」、現將故事簡述如下：

歐戰再起、英軍助法、開拔之日、有上校羅克勞合、兩鬢白髮、一生盡力於戎馬生涯、車過滑鐵盧橋、心有所思、立即下車、徘徊橋畔、不忍離去。

思往事、愁如織、不堪回首舊時情、緣二十餘年前歐戰才酣、勞合身膺上尉、微步過橋、適遇敵機空襲邂逅避難少女瑪拉于防空壕、情絲一縷、兩心相印。

瑪拉隸歌舞團、某夕勞特往觀瑪之舞劇、劇終、邀女出遊、歡盡一宵、翌日、向女求婚、女允、惟因格于法律不能于三時後結婚、僅能延至來日。

當晚、勞忽奉命令調防前線、離瑪遠去、瑪得信後趕往車站相送、車已開行、不見伊人面、徒呼奈何天、返戲院後、又因棄職私離劇團、爲團主革除、幸事凱蒂代瑪辯護、亦遭去職、衣食無着、生計艱難、女忽得勞來信、令與其母相晤以助彼慢生。

會見之日、勞母來遲、瑪偶閱報章、見勞已陣亡、昏倒於地、及至醒來、勞母亦至、悄然別去、謀事未成、告貸無門、勢迫爲妓、以渡餘生、瑪之痛誰知、不知勞實未死、僅受重傷、痊癒歸來、重返故鄉、重晤瑪拉於車站、喜不自勝、於是携女歸家　、以謀結合。

結婚佳夕、瑪因已污之身、不願有玷勞合光榮勳爵、乃以始末告勞母、悄然遠別、自盡於滑鐵盧橋、一抔黃土獨伊身、一縷情魂繫君心、勞亦隱隱終生、寡身以居、車過藍橋、觸景生情、感仁前圖、男兒壯志、魂兮有知、相會之期不遠矣。

故事簡如上述、勞勃太勒演技非常逼眞飾勞合上尉二纖小翻、儀態洒逸、獲莫大成功、費文麗飾瑪拉沒有在「亂世佳人」飾史嘉麗的表情好、因爲這個角色不大適合她的緣故、浮琴尼費兒特飾凱蒂、亦有良好的評價、可惜只是點而太少、導演Mervin Leroy把每一個場面都處理得十分相當、在大華共映十五場、每日三場、共五日、看的人沒有一個不是紅着眼出來的此片不日將在本市公映。

電影

新片介紹

一、飛騎將軍 (Santa Fe Trail)

本片是由埃洛爾弗林、奧麗薇哈佛蘭所主演的、導演者爲馬格爾寇蒂斯、是最近美國華納公司的出品。

這是埃洛爾弗林最新的傑作、寫美國南北戰爭以前、因解放黑奴而起的戰爭。雷蒙麥賽飾一個主張解放黑奴的領袖、翰約勃朗、與政府軍隊起着劇烈的爭鬥、在片裏、他似乎是一個反角、可是他與他的主義、與一般橫行不法之徒、大有差別、所以當最後高潮、他的黨徒出賣了他、而使他力竭被執、終於走上斷頭台時、慷慨悲涼、使觀衆對這末路的英雄、起着無限的同情、埃洛爾弗林矯健如昔、與羅薇哈佛蘭之美麗、嫻雅、的確是很好的搭配、全劇充滿着動、、其中戰爭場面、偉大刺激、保持弗林以往的作風、雷蒙麥賽演得極佳、是全劇最好的收穫之一。

二、劍底鴛鴦 (Sonot Moyrte Cristo)

主演：魯意史海華。瓊裴納。

導演：賽伍特。

出品：聯美公司。

「鐵面人」中的魯意史海華、已給了我們一個不能磨滅的印象、那一種勇武俠義的演技、十足地顯出十九時代的英雄。這裡他演的是「基度山恩仇記」的基度山公爵的後裔。當然他對於那一派作風是勝任愉快的。

過去的「基度山恩仇記」是影片中的一個奇蹟、聯美公司以全副的心力來攝製此片、因此成績方面也到了最高峰。情節方面、不特緊張刺激、而且纏綿香艷、幾個鬥劍的場面、更是活躍可愛、瓊裴納婉麗動人、露本片生色不少。

這是一部看了二小時還覺得不够過癮的佳片。

「多妻祕史」女主角愛琳鄧
wy

「多妻祕史」可說是一部喜劇的成功作品、不過全片沒有高潮、只是新郎在旅館遭身前妻後妻之間、兩面受窘的情形、是又可笑又令人發急、至於兩主角的成績、較前並無遜色、但却遠不及「春閨風月」的噱頭多、及結尾只樂鐘內的跳舞人形、比喩兩人重行合好來的有趣。

自「春閨風月」、「雷中愛龍」、在本市映過後、幾乎有一年我們沒有看到愛琳鄧的片子、這次重見了她的芳姿、可說久違了。這位燦爛的紅星、在一般喜好軟性影片的觀衆是很受歡迎的、端麗的容貌、清脆的口齒、一雙動人有神的秋水、都能給人們一個美麗的印像、輕鬆的舉止、嫵媚的表情、在每部片中都是不變的、她也是一位中音的歌星、在「水上樂府」一片、婉轉的歌聲、曾使觀衆們陶醉沉迷、她以後的新片還有「何日君再來」、「快樂之門」兩部影片。

—滿映新片患難交響樂—

影壇拾遺
鼠東

翻閱幾本很早的電影雜誌、見到一些極有趣味的記載、不忍私自欣賞、乃略加編纂、貢獻於「電影週刊」。望諸影迷與我共賞、但勿怪我抄襲、是幸也！

▲一、瑙瑪希拉是這樣走入電影界的！

我們影壇上永遠高昂着的紅星、瑙瑪希拉女士、所說的關於她初次上銀幕的故事、是最足令人詫異的。一九二三年十二月、寒冷潮濕的天、瑙瑪希拉、和她的母親阿索兒 希拉坐在紐約某寄宿舍一間狹小的房間裏、商量怎樣解決肚子餓和沒有錢的問題。正在那個時候、瑙瑪接到一個電話、告訴她環球公司的紐約攝影場需要八個女子。

那是機會到了！

「我們一清早就去報名」、瑙瑪告訴我們說、「但已有五十位女子先我們而來了。我們挨次站着、一位助理選擇演員的導演來去站着、將我看了一遍。他略過了頭上三個、挑出那第四個來。第五個和第六個都長得不動人、但第七個却行、照這樣挨着次序下去、已經選出七個了！——而他離開我們、仍還有十尺光景。我急中生智、大聲地咳了一聲。而那人向着咳嗽聲音過來時、我就用腳趾站了起來、直對着他微笑。明白了我所用的、引他注意的策計時、他放聲大笑了、走過來對我說：「你成功了、小姐、你是第八名！」

△二、好萊塢幾位大明星們、收到的幾封奇異的情書。

電影明星們、被世界各色各樣愛慕的人們愛戴着。他們每天接到影迷的信、不計其數。還有不少女子求婚的情信、寄給未婚的男明星、這些情信是極滑稽而有意味的。

▲低音歌唱名星蒂却勞斯貝、曾經收到一位居住西部的寡婦的信。說她丈夫被牡牛觸死、遺下一大所田莊、若蒂却勞斯貝厭倦好萊塢繁華的生活、儘可拚棄一切娶她、大可享園林的樂趣。最後還聲明道：「到時我必將牡牛宰殺、不容他們猖獗的。」

▲一位墨西歐上流貴婦人、寄給約翰巴里摩亞的信謂：讀電影雜誌、曉得約翰嗜好美味食品、所以她學會各種烹飪法、文中說：「如果我們結爲夫婦、我親手調製的小菜、經名師指點、早已馳名。倘你嘗着、必能使你心花怒放的」。

▲喬治賴甫被一位肥胖的馬戲女伶要嫁他、信中有句云：「我一隻手能舉重五百斤、若娶着我、你毋庸聘保鏢防身、包管沒有被匪架去的危險」。

三、據說：珍尼麥唐納的成名是出人意外的。

好萊塢有許多人、在成功之前、誰也不相信他或她是有希望的、可是一旦成名後、大家便知道了自己的眼光不够、珍尼麥唐納便是一個例子。

珍尼麥唐納現在可以說是一位極成功的歌星了、可是、當她初進舞台界時、許多人都相信她不會有什麼成就。其中有一位很有名的人物、就是耐特韋彭。

韋彭是百老匯的一位權威者、當珍尼麥唐納想進百老匯的舞台界時、她有一次曾得到韋彭的允許、在他面前表演。韋彭問她：「妳會什麼?」珍尼說：「我能歌能舞。」說了後、她便開始唱一隻流行的歌曲、剛唱了頭節、韋彭便打斷了她的歌聲、對她說：「我看你還是跳舞吧！你唱歌是沒有什麼希望的」。當時他想不到珍尼會有今日的。

『我們的公路』
攝影在陰山山脈下 獲得外景攝影成果

華北電影公司於客秋接受蒙古聯合自治政府交通部之委託、而攝照關於蒙疆地區道路建設狀況之記錄文化影片「我們的公路」、經華影製作幹員于陰山山脈下厚和包頭等地、於寒風摧襲中施以長期的外景攝影始告完成、此次開麥拉堅苦的工作、該片共三卷、以塞外蒙疆一帶爲防共而行築造大小道路之建設實況主材、由華影作國語及蒙語兩版發行云。

「幻夢曲」出演者決定

周曉波導演第三次作品「幻夢曲」一片、已於本月上旬開始攝影、目下正精心進行攝影中、出演演員分配如左：

徽娜……孟虹
白萍……杜撰
麗麗……白玫
楊伯林……徐聰
劉甲……張奕
徽母……張敏
徽父……王宇培
女僕……邱影俠
男僕……劉志人

張萬年大夫

特備近代科學化各種電器治療 採取世界最新技術 選用中西名廠特效靈藥 憑十五年以上臨床經驗 對於初起久患屢治不愈頑固疑難之 花柳淋病 確具把握 負責根治

▲四個病源即梅毒（蒼白螺旋菌）白濁（淋雙球菌）軟性下疳（譽克萊氏桿菌）鼠蹊淋巴肉芽腫（亦稱第四種性病病源尚未發現也）▲目前對第四種花柳病之治療、均已有極進步醫術且大致已發明有對症特效藥之是故、在不幸染毒急就設備完善經驗豐富之醫師處、決絕可以短期斷根其纏綿不得速愈者要屬醫未得人藥未適用耳、以敝人行道十五年以上專科淋病花柳、臨診頗而辨症頗能洞澈、實驗多、故治病確具把握、且因薄具資望、故世界名處已經有日效藥劑及進步的醫療器械發明、大都儘委余試用、因是治療各病雖未必能超人、然確信對病家能負全責、尤一般屢治不愈之慣頑症狀、確有絕對把握可以保證在最短期間內滿意斷根。

▲時間自上午八時至下午十時隨到隨診

▲院設青島天津路西頭雲南路廣州路轉角電話二一、七七四四

楊道眞 針灸醫士

改訂診例

掛號：預先掛號將診費如數繳足再爲挨次施術治療

時間：門診上午九時至十二時 出診下午三時至六時

診費：門診十元出診五十元逾時加倍車資在外

優待：困難者酌減赤貧者免費

診所：暫設青島觀象一路一號

小孩瘦弱須服 宏興鷓鴣菜

鷓鴣菜能補兒童身體
兼有開胃除病之效瘦
弱者服之轉爲肥壯

天合益大藥房經理 青島北京路山東路

諸君欲購眞正嶗山茶墨水晶石眼鏡 請至 三山誠眼鏡老店

專採嶗山晶石 營業四十餘載
自設電机工廠 聲譽中外馳名
出品精良 定價低廉
堪稱華北唯一
青島即墨路五十五號
電話二一五八六三

販賣瑪自達電燈泡廣告

各種電燈泡			
眞空電燈泡	12—12.5W	一個	貳角五分整
眞空電燈泡	20W	一個	貳角五分整
瓦斯入電燈泡	30W	一個	叁角整
〃	40W	一個	叁角五分整
〃	60W	一個	四角五分整

其他電燈器無不俱全

青島新民報事業部啓
山東路六號 電話二、四一八三號

介紹良醫

姜君敍五年度儒醫也、家學淵源、已歷三世、振理經驗、積四十載、內外兩科、著手成春、於婦人科、尤擅勝長、應診瀝南、多歷年所、聲名藉甚、去冬以時局關係、客青少試端倪、同春無算、同仁勸駕懸壺、作島上病者福星、並代定診例如下、特此登報介紹。

診察所：上午東鎭奉天路三十五號合林春借用電話三一、〇九七四
下午芝南路二十九號恆興和電話二、四八七六

診費：門診一元出診二元車資在外貧苦免費市外夜間另議

介紹人 王保良 鄒少山 宗黍堂 劉子鈞 韓迪臣 萬云章 吳海滾 王福臣 王蔚宗 衛環六 丁鴻林 李蘭山 張宗侯 孫雁山 宋繼西 綽性初 同啓

新六〇六
新洒爾佛散
Neosalvarsan

神將之記載。詳見於說部。其本領之偉大。人間所絕覩。治梅毒神藥「新六〇六」即「新洒爾佛散」聲名冠宇內。其功力之神奇。天下無倫比。全球梅毒。難以避其鋒。神將與神藥。後先映暉。足以並垂不朽矣。

「新六〇六」「新洒爾佛散」爲德國首創梅毒神效劑。雖贋戳假冒之品。充斥市場。惟正式醫師見之。即能識辨眞僞。故病家就醫打針時。務希認明瓶盒上之獅牌標記。庶不致誤。本品除功效神速外。亦爲最安全之梅毒注射劑。

認明獅牌 庶不致誤

瓶盒上所刊之獅牌即質良效確安全無弊之保障

備有說明書「梅毒一夕談」可向上海江西路一三八號
拜耳藥品公司或天津特別二區華安街信誼洋行免費索取

烏利龍 Uleron

BAYER

最新白濁內服特效劑。亦即創製「六〇六」藥廠之新發明。用治白濁功效準確。數日即可全愈。「烏利龍」遵法服用。毫無弊害。他種類似劑則流弊殊多。故一般病家無不樂用「烏利龍」也。

經濟

各路客幫袖手 生油市暴落 後場仍然猶豫不振

本報特訊　本市之各種現生油米交易、自春節後、雖落無常之市況、使各幫頗感不易捉摸之苦、升沈殊見、以致各零星散戶賠累不堪、而又以近來市場之交易狀況、尤爲出人意料之外、殊落不已、毫無辦新希望、一日之現生油市、不僅申津各幫均不動手、即洋幫亦多袖手不前、僅有三菱一家、微露貪意、初以七十八之價成交、後以期市暴落、受戶竟又退盤、現生米存底頗豐、申幫多伸手採辦、市頗精神、過磅安二千七百包、火車生米三十六元、西南口生米四十元、定期生油米市、與週一稍壞之人氣、市氣愈顯沉悶、且現銷全無、因之受主唯觀、市氣愈演愈劣、造數月來未有之最低紀錄、後場市氣依然猶豫不振、仍殊再沉之態、尾市於徘徊狀態中收市云。

赤白砂糖交易 景況愈趨下

本報特訊　本市之各種赤白砂糖市銷路、近月以來之交易狀況、始終不見好轉、且竟愈趨愈下、週升不易、茲將近中安交市價如下、席包宇字白糖八十三元、席包亨字白糖八十元、席包羅字白糖八十二元、麻包宇字白糖八十二元五角、麻包榮字白糖八十二元五角、麻包羅字白糖八十二元、席包赤糖七十四元、蒲包本港青糖六十四元、麻包本港冰青糖七十元、席包石青糖六十四元、二四號粗砂糖七十九元、二二號粗砂糖七十七元、A字箱冰糖四十五元。

一紙張行情

本報特訊　本市之各種紙張交易、近中銷路頗爲呆滯、蓋因客戶多袖手不前、以致市況愈下頹落不止、茲誌三十一日安交價格如下：一七富士紅大板紙六百五十元、一七三K大板紙四百四十五元、一七K大板紙四百四十元、二五金鼎大板紙四百七十五元、東洋報紙五十四元五角、西洋大件報紙二十九元、西洋小件報紙三十元、加色廠黃紙四十七元、加色表黃紙四十八元、六五裕盛茂大廣紙六十三元、六五裕記大廣紙六十元、六百百吉正大廣紙六十三元、乾盛京稿紙七十元、乾盛元書紙七十元、二一板字毛太紙六十七元二角、龍屏紙二十七元五角、提屏紙二十二元五角、八寸尖紙二十二元、原方稿紙二十八元五角、改方稿紙二十五元、十刀二百張大京放紙七十元、九刀小京放紙五十五元、九刀三百張大京放紙七十九元云。

濟木材暢銷 各貨價一致趨激升

濟南通訊　濟市木材市、近月來市況活潑、銷路激增、人情極度興奮、價格大致向高半趨、近中青島存貨稀薄、來源極感困難、而各項工程繁興、需用頗殷、而市內各貨存底、頗早薄弱、實感供不應求之象、是以各貨受此牽扯、價格一致激升、據觀目前情形、仍極視上漲之趨勢、茲將本市各木廠開價錄後。

各貨行市

三分十二尺白松、每寸七角八分、三分五十二尺白松、每寸七角六分、四分十二尺白松、每寸七角三分、五分十二尺白松、每寸七角六分上十二尺白松、每寸六角八分、方子十二尺白松、每寸六角八分、六尺灰條、每坪三元二角、五尺灰條、每坪三元二角、四尺灰條、每坪三元二角、三合板、一捆每枚二元二角、三合板、另售每板二元二角、原木美松、每千呎七百五十元、製品美松、每千呎八百五十元、原木柳安、每千呎四百元、一等柳安板、每千呎七百三十元、二等柳安板、每千呎六百元、美松床板、每千呎九百元。

偽中央銀行北京分行 決完全結束 市面商業不受何影響

北京通訊　重慶系中央銀行北京分行、自前歲以來、由保衛界復遷至西交民巷某會內辦公、對外營業暫行停止、僅由一部行員辦理一切手續、茲因上海發生意外、決定撤退後、該行經理黃君緯亦決定完全結束、幸該行鈔票及輔幣　已禁止流通、市面商業不受任何影響云。

蒙疆林業會議 提案均決定 完成振興林野計劃

張家口通訊　蒙疆政府召集之林業會議、已於二十六二十七兩日順利進行、所有提案均逐次詳加討論、分別決定、二十七日下午六時、此次隆重之會議始告閉幕、茲將會議方針、及議決大綱方策、分列如左：

方針　鑒於國土林野之現狀、政府統制之下計劃經營振興林野、保護原有之林地、同時實行造林事業、以期國防之充實、產業之開發治山、治水、及其他爲迅速達成保全國土爲目的、藉資實現日滿蒙華一體之國策。

大綱　一、舉行植樹並發揚愛護村精神、二、爲完成林業政策、敷備必需的要素、及實行訓練、三、鑑於林野重大性、應整理擴充林野行政機構、四、林野之所有區分爲官有、公有、廟有、私有等、森林分爲官有林、公有林、廟有林、私有林、五、林野之經營、從林野所有區、分爲原則各各經營之、其主體爲政府市縣旗、及其他地方團體、廟私人及特定之會社、六、地區內之全林野漸次確立經營計劃、以政府統制之下、實行合理的經營管理、七、國防之要項及產業政策、土地政策、農村對策、移植民對策、與此等有機的關連之下、適應國土計劃爲基礎、施行利用林野之區分、八、即應國土荒廢之狀況、應急計劃實行大量造林、以圖增殖擴大林野資源、九、鑑於森林資源枯竭之現狀、爲補充軍需民需木材之諸要求、企圖國際統制輸入配給之、十、爲圖應以上諸方策起見、須制定林野法規、並敷備林野試驗機關。

方策　圖舉國植樹機運發揚愛護精神須講求左列之方策、一、使其實行植樹、及愛護林野、爲一般之義務、圖實施強化、擴大至全國土、二、爲涵養植樹、及愛護林野精神、於中小學校之教科書內、加入適當教材、三、於蒙疆全地區、春秋二次舉行護林週間、使全民衆着手保護林區、四、實施關於植樹、及愛護林野功勞者之褒獎、五、利用雜誌、新聞、電影、無線電等之宣傳機關、擬圖植樹、及愛護林野精神、澈底普及、同時依宣傳廣告小冊子、小論文等澈底的宣揚、而圖教化民衆。

石油與戰爭（續）

但不能盼其超過、因爲井之中已有若干、將近枯竭。總之、羅馬尼亞之石油埋藏量、已近竭澤而漁之境、今年以後之產量、不免有逐年萎縮之虞。

報載羅馬尼亞政府已與德國訂約、允於今年以內以三百萬噸石油供給德國、德國并已動工興造油管、一長七五英里、達多瑙河之吉爾埠（Giurgiu）一長三百英里達多瑙河之意多瓦一洛瓦（MOlaova—Nova）并限於今年三月底竣工、德國產油情形如何、言人人殊、最高估計爲每年四百五十萬噸（見一九四一年二月八日上海字林西報所載之「石油與戰爭」一文）、最低估計不過三百四十五萬噸（一九四〇年十月十九日上海字林西報所載之美國石油問題專家杜西氏（B. Dossy）所發表之論文）、其中大部份爲人造石油原油不過八十萬噸、此外波蘭境內依據德蘇協定劃歸德國之稚士羅油田、一九三八年產油一三六、四五〇噸（昭和十五年十月號中央公論神原泰著之戰爭與石油）、現復歸德、由此可知、即將德國石油供給情形放在最好的條件之下予以估計、其固定來源、包括本國出產、波蘭油田、蘇聯羅馬尼亞之供給、每年亦不過八百萬噸左右、

至於開戰以前、德國石油的儲存量、亦有數說、最低估計爲五百萬噸（見前節所列之一九四一年二月八日上海字林西報）、最高估計爲一千四百萬噸（見前節所引之杜西氏論文）此外德國尚在丹麥挪威荷蘭比利時法國掠奪約三百萬噸之鉅、但北歐西歐兩役、德國使用飛機在三千架以上、動員約一百五十個師團、且大部份爲機械化部隊、據軍事專家估計、前後六星期之內、德國當已耗去石油一百五十萬噸、則其實際上獲於丹挪荷比法者亦不過一百五十萬噸。

華北農田增產 推進益順利

天津通訊　本年華北各地、大棉花播種工作由於提倡指導、京漢沿線產區十數縣分、均甚致春耕均呈順利、而在當局積極增產提倡協力下、農事進行、更爲圓滑、據新由內地歸來者談、華北各地農民、依當局之春耕貸款、受益實多、本年農貸共達六百萬元、業於月初、分別散放、農民得此巨大援濟、對播種進行、日來極爲忙碌、且依天時順調、土地濕潤關係、完成期較之去年、約差一月、順利推進、預料清明節後、不久即可告竣、而本年春耕農貸、尤以棉花小麥增產下、既增、成績自亦進步甚多云。

華北墾業公司 已正式開業 致力開發調查資源

北京一日中華社電　中日實業股份有限公司、三十一日午後四時開股東總會、決定將該公司營業部門中之農業關係業務的移讓、與三月七日開創立總會之華北墾業股份有限公司、因此中日實業將還元於民國二年設立時之本來目的、專致力於開發及調查地下資源、因煤鐵及礬土則已向華北開發會社開發、故中日實業決定根本調查未開發資源之方針邁進、俱體內容、且下正向華北當局申請中云。

華中棉產改進會 ◁獎勵各地增加生產▷

南京通訊　近因外棉輸入內地困難、故對華棉之期待越趨增大、華中棉產改進會、獎勵華中棉花增產、擬將民國三十年度預算、較前年增加一倍、前積極着手、實行擴充農場之增產計劃、蕭前年度預算、上海地區六十二萬元、武漢地區七萬五千元、但新年度、上海地區一百三十三萬三千四百元、武漢地區二十二萬元、共一百五十五萬元、預算數額、相當巨大、決在國府農礦部積極援助之下、向華中地域棉花自給計劃邁進。

聯銀股東大會 報告上年業務 並選定下屆董監事

北京通訊　中國聯合準備銀行第三屆股東總會、二十九日午後二時在京銀行公會舉行、出席者有中國銀行周維藩、交通銀行王蔭良、中南銀行朱潤田、河北省銀行王荷勛、大陸銀行郁兆麟、金城銀行王會卿、李律閣、及財務總署各關係機關當局代表等約五十餘名、首由該行汪裁汪時璟報告開會意義、並由監事王荷勛報告概略、夏運生等報告二十九年度該行盈餘分配案後、開始改選董事、大會決定由去年選定之董事、卜諾孫、許漢卿、王錫文、夏運生、李宣威、徐柏園等六名聯任、[illegible]因病逝世、關於後補人選、經大會推舉卓錫永（財務總署長）爲該會監事、最後股東提議事項、至午後四時始告散會、至該行一年來之營業狀況、計各種放款爲三萬萬一千六百八十萬零一千元、較前年底增加一萬萬四千四百八十九萬九千元、存款爲二萬萬二千八百八十四萬九千元、較去年增四千八百五十八萬四千元、國內匯兌匯出數十九萬萬八千九百萬元、匯入數十九萬萬七千六百萬元、此增足反證如此經濟之活動繁榮、國外匯兌亦隨外匯集中制之加強、而愈見進展云。

滬商情簡誌

暗盤[illegible]價、爲三四〇〇元至三一五〇元、北幫白糖二二四〇〇元。

一紗市先跌後回　上海電　紗市人心頗鮮振作、行情即告步落、嗣以見低吸進者同來、近午反告收回、仙女雙馬開一四〇〇、最高一四〇四、最低一三八九、收一四〇二。

一日紗行情平堅　上海電　日紗行情四十二支月水二三五、四十支彩球二一九〇、金虎二二四〇、日光二二六五、三十二支金龍一七七〇、金城一八一〇、二十支仙桃二二五〇、水月二二八五、豐年二二六五、十六支紅蜜星一一十四〇。

一外幣逐步見榮　上海電　英金鎊賣一六七、英金票賣四五〇〇、買一六五、英金眾賣四五〇〇、買四四、〇〇、美金鎊賣一七〇、〇〇、買一六八〇〇、美金票賣一八、八五、買一八、八二五、香港票賣四六五、買四、六〇。

一統債堅挺　上海電　統一公債晴市、頗形堅挺、大部空方拔利補進、價遂漸升統甲開七五、五〇收七五、五五統乙開六七、九〇收六八、二〇統丙開六六四〇收六六、六〇、統丁開六三、五〇、收六三、九〇、統戊開六四、四五、收六四、六〇。

一外股互有榮辱　上海電　中西股票、國際二六二五、上銀二〇五〇、揚銀一七六〇、企業五七五、會德豐一〇五〇〇、汽車一七四〇、自來火一五六〇、電話三四五〇、電車四三七五、開平四四七五、鋼業二八七五、怡紗四五二五、怡啤七九〇、英渣華四一七五、橡皮二五〇〇云。

一洋米湧到下跌　上海電　洋米來源踴接、國洋米一致續跌三四元、小絞米[illegible]

內外市況

本市市況（四月一日）

○棉紗期貨前場
四月開 1232.00
最高 1232.00
最低 1232.00
收盤 1232.00
成 10件

○棉布期貨前場
四月開 39.25
最高 39.40
最低 39.10
收盤 39.25
成 3500件
五月開 39.55
最高 39.70
最低 39.35
收盤 39.60
成 400件

○土產期貨前場
生油
四月開 78.80
最高 78.80
最低 76.80
收盤 77.00
成 1140車
五月開 78.30
最高 78.50
最低 76.90
收盤 77.00
成 360車
生米
四月開 38.80
最高 38.85
最低 38.15
收盤 38.15
成 60車

○棉紗現貨
10支
五星 925.00
豐島 908.00
童魚 975.00
16支
山月 1185.00
童魚 1195.00
紅月 133[illegible].00
20支
銀月 1335.00
藍鳳 1300.00
豐島 1290.00
五星 1345.00
32支
銀月 1650.00
42支
嘉合 1710.00
宮女 1710.00

○棉布現貨
雙龍 40.80
〃 40.90
花鳥 39.70
五星 39.80
三桃 39.50

○土產現貨
生米 38.00
成 7000包

○麵粉市
炮車 16.30
雙軼 16.15
火輪 15.20
游魚 14.75
飛英 15.15
龍蝦 16.40
金豹 16.15

○雜糧市
膠州小米 26.50
火車高粱 17.00
包米 16.50
菉豆 18.00
元豆 21.00
小麥 30.00
青口元豆 24.00

○棉布期貨後場
四月開 39.10
最高 39.225
最低 39.05
收盤 39.175
成 件
五月開 39.55
最高 39.55
最低 39.50
收盤 39.525
成 件

○土產期貨後場
生油
四月開 77.50
最高 77.60
最低 76.50
收盤 76.80
成 車
五月開 77.40
最高 77.50
最低 76.50
收盤 76.70
生米
四月開 38.20
最高 38.20
最低 37.70
收盤 38.10
成 車

海外市況

○大阪棉花 前場開盤
四月 80.00
五月 80.00
六月 80.00
七月 無市
八月 無市
九月 無市
十月 85.00

○大阪棉布 前場開盤
四月 5.005
五月 5.270
六月 5.465
七月 5.610
八月 5.710
九月 5.855
十月 5.995

○大阪棉花 前場收盤
四月 無市
五月 無市
六月 無市
七月 無市
八月 無市
九月 無市
十月 無市

○大阪棉布 前場收盤
四月 5.070
五月 5.215
六月 5.500
七月 5.630
八月 5.720
九月 5.860
十月 5.985

○各國金銀塊
倫敦金塊
現貨 168.0
倫敦銀塊
現貨23又2分之1
期貨23又16分之7
紐約銀塊
現貨34又4分之3

○紐約股票
司其舊56又4分之3
阿那空達 24又2分之1
鐵道股票 28.67
工業股票122.72
諸項股票.44

○東京匯兌相場
對美 賣23又16分之7
買23又32分之15
對英 賣12.0
買12又2分之1

○正金銀行掛值
對美23又16分之7
對英12.0

○軍票交換相場
48元又0分之0賣
48元又2分之1買

○東京短期 前場開盤
新東 116.60
鐘紡 154.70
滿業 63.90
日魯 64.30

○大阪短期 前場開盤
新東 115.60
大新 56.90
鐘紡 154.10
滿業 63.60

○美國向各國
美英403又4分之1
美華5.46
美日23.47

○三個月期貨
美英 不
美法 立

○美國向歐大陸匯兌
美德40.05
美法2.30
美荷 不立
美比 不立

○英國向各國匯兌
英美402.50
英法 不
英獨
英德 立

○英國向東洋匯兌
上海3又8分之3
孟買16又32分之1
香港13又32分之1
新嘉坡 24又16分之3
日本12又2分之1
巴達比亞 7.58
西貢11又4分之3

○紐約棉花 新約定
5月 11.28
7月 11.23
10月 11.11
12月 10.70
1月 11.06
3月 10.50
現貨 11.58

○印度棉花
平果爾
5月128又2分之1
7、8月130又0分之0
阿姆拉
5月167又4分之3
7、8月168又0分之0
白露去
4、5月233又0分之0
7、8月229又2分之1

○大阪棉花 後場開盤
四月 80.00
五月 80.00
六月 80.00
七月 無市
八月 無市
九月 無市
十月 無市

○大阪棉布 後場開盤
四月 5.006
五月 5.230
六月 5.430
七月 5.590
八月 5.690
九月 5.810
十月 5.925

○大阪棉花 後場收盤
四月 無市
五月 無市
六月 無市
七月 無市
八月 無市
九月 無市
十月 無市

○大阪棉布 後場收盤
四月 5.000
五月 5.220
六月 5.425
七月 5.565
八月 5.675
九月 5.690
十月 5.900

出口貨物

順天號昨日去上海　黃豆一三一六包、冬菇八箱、洋蔥一五簍、鮮菜三五包、牛油二三七簍、火柴桿五〇〇件、顏料二四箱、豬鬃七箱。

白河丸今日去大津　香煙二六五四箱、麥酒一〇〇〇箱、銀紙二箱、刷子一一箱、菸子油九〇桶、大棉紗一二件、小棉紗八四件、棉布一六〇件、印花布五〇箱、棉綢五〇包。

進口貨物

白河丸昨日由滬來青　紙頭二八七件、神紙一三六件、記事簿一箱、棉花五六〇包、蒸棉三六九包、帆布整一〇箱、雜料一二箱、小麥二〇〇包、牛奶九〇箱、牛奶食品二〇件、糖果一四箱、芋齊四簍、乾菜一箱、烏梅乾八〇包、土藥五一件、西藥一三箱、化妝品七箱、燒瓶二五箱、瓶蓋六箱、毛料一〇〇件、瓷器一〇〇〇件、乾電池三四箱、雜貨一七七件、空鐵桶四五件、顏料五五件。

中國張百
謝醫君效

張君百效　着手奏功　神機運之　痔積停經　蒙君醫治　返老還童　並告病者
醫術高明　經君台愈　見者皆愈　上列各病　恢復本能　感君之德　速求救星
懸壺青埠　屈指不勝　壯年寄肺　尤所專精　余今得疾　此當鳴謝　同登壽城
普濟羣生　君之用藥　老人痰壅　敢內昔年　下寒腿痛　登諸報端　共保遐齡
疑難大症　不與凡同　婦女虛寒　貧血怔忡　又服君藥　聊表寸衷

先生診例　門診上午十時起至十二時止　出診下午三時起至六時止
寓觀海一路十一號（市公署後）
寓居每月初一十五停診
鄭維馨（住平原路二號）

本社開幕以來荷蒙各社員匡貲營業日趨發展良堪感奮凡各種存放款及零存整付儲蓄存款等無不竭誠辦理爲便利社員存押貨物備有倉庫兼辦小本放款輔助小本經營者并代理火險人壽險保險業務今爲合東鎮社員特在合東鎮設立辦事駐在所本社辦事手續敏捷利息特別從優如蒙惠顧無任歡迎
保證責任 青島金融合作社啓
社址 肥城路十四號　電話 二一七七三九
辦事駐在所 合東鎮商務會內

馬越藥學博士創製　島谷藥學博士監製

好孩子，好體質，不缺席不生病，飯後「愛表斯」每日三頓不忘記。

改善愛兒体質

幼小時代，最緊要的莫如榮養問題，尤其是含有維他命之食品，更爲目下一般所重視。維他命B一經缺乏，往往極易引起胃腸障礙，食慾不振等各種症候，即勉強攝取食物，亦不能充分吸收同化，維他命B爲有益身體之物質，同時維他命且有促進發育之作用，缺乏此物，常見發育遲延，雖到達相當年齡，亦不見變聲（男），與初經來潮（女）者，此時務必趕緊補給身體以多量之維他命。

「愛表斯」係由東洋產額最大之日本麥酒公司出品酵母製成，含有豐富之維他命B複合體，功能開胃強身，潤腸通便，補助發育，改善營養，增加體力與抵抗疾病，藥性溫純，效力猛烈，男女老幼，四時咸適，胃腸不良，榮養不足，偏食，脚氣症狀之小孩，服用本品，準見早日告癒。

包裝 [illegible]

大日本麥酒株式會社
三井洋行
株式會社 田邊公司

愛表斯

15EB4

名貴補品荷爾蒙製劑

永補賜保命

補針 特價十元
補丸 原價五元 特價三元二

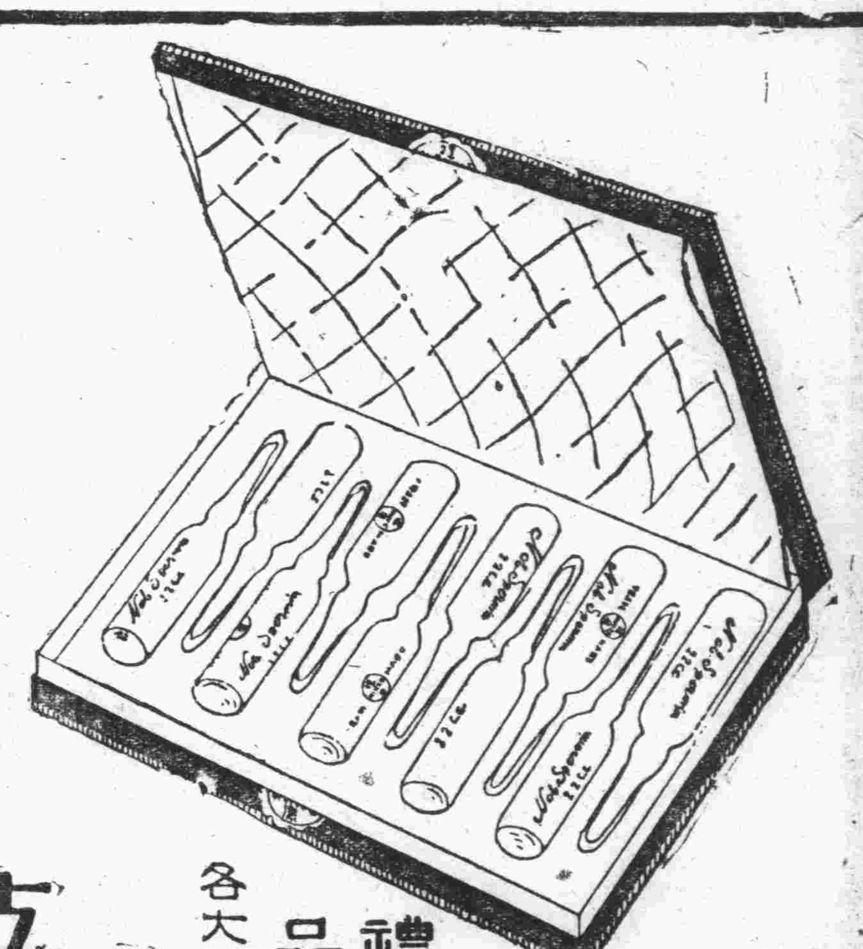

各大藥房均有出售

上海鳴康藥廠出品

千算．萬算．進補最合算
▲財大身弱者要進補
▲勞心過度者也要進補
▲拿身子賺飯吃者更要進補

禮品　關心親友身體者必係至親良友　用補品作禮物者親友必大歡迎

本市中日各長官赴膠區視察政務

參加保甲聯莊會强化大會

青島特別市市長趙市長、與亞院出張所多田所長、爲視察膠區政務推進情形、并以膠區之保甲聯莊會、於四月一日舉行强化大會、特聯袂來膠視察、并參加大會、記者因市長就任後之一年以來、勵精圖治、爲民衆謀幸福、此次來膠區視察、尙屬首次、特參加前往、茲誌其詳情如次：

由青出發

趙市長、多田所長、中村輔佐官、與總務局長、桃社會局長、警備隊李副隊長、兪滿科長、興亞院楊原調查官、加治調查官等一行、共三十餘人、於晨八時三十分由青乘車出發、至十時二十分抵膠州車站、時膠州區辦事處孫處長已準備就緒、率領官民人等在場歡迎。

各界歡迎

由膠州車站至城內辦事處之道路兩旁均有警察持槍警備、車站入口高搭歡迎彩坊、并有布額三座、上有『歡迎青島特別市趙市長』、歡迎『興亞院出張所多田所長』、歡迎『青島特別市公署各位長官』字樣、站外之馬路兩側、環列膠區警備隊、一、二、三、四、五、五中隊官警、膠區警察分局官警、及縣公署政警、各小學校全體師生、膠區新民青年團、少年團、及商務會會員民衆共約三千餘人、火車抵站後、孫處長立於車門、趙市長及多田所長并各僚員下車後、與孫處長一一握手爲禮、趙市長滿面笑容、與歡迎者一一致謝寒暄後、在站台立候之膠區辦事處幹部人員、及膠縣地方法院王院長、商務會逢會長、統稅局、鐵警隊各代表等向趙市長多田所長致敬後、即偕多田所長徐步出室、所長受站外各歡迎之官民之敬禮後、一行即由歡迎者排列之通道、行約數十步、即登預備之汽車入城、赴鄉政辦事處。

接見紳董

向不開放之辦事處三堂大門、於是日開放、辦事處全體職員立於甬道之側、於十時四十分抵達、市長所長前行、當在全員之敬禮中步入處長辦事處稍息、當即與膠州各機關及地方有力者與市長及所長面會、由調總務局長担任通譯、略事寒暄、即在大堂前庭院中與各幹部及地方紳董相見、股長以上者一一引見畢、趙市長對全體職員、警備隊官警訓練、訓話畢、并體官民對於市長及多田所長之蒞臨視察及遠福民衆之功勳感激均爲動容。

訪友邦各機關

禮成後全員稍息趙市長多田所長率全體隨員即赴警備隊膠州區隊本部巡視全員幹部二十餘人、在廳前候訓、趙市長稍息後、即偕多田所長徐步出室、全體幹部敬禮後、一一申告職名、趙市長略致訓詞、并賜奬金一封、然後再赴膠區警察一分局巡視、赴膠縣地方法院巡視畢、返辦事處稍息即赴憲兵隊日本領事館、及駐膠〇〇警備隊訪問畢、已下午四時矣、當即赴車站、時各鄉鎭民衆聞市長所長返青、均往車站歡送、以一時威容爲慰、是時車站外中國旗飄揚村民手中、警備隊五個中隊、及辦事處幹部、一般紳董及友邦駐膠長官法院王院長、等均至站內歡送、於四時二十分火車進站、在軍樂聲揚聲中、趙市長多田所長徐步登車、當晚六時返抵青島站矣、茲將市長訓詞、孫處長答詞、及保甲長代表呈安鄉長趙憲章之致詞錄次：

市長訓話

本年三月三十日、爲國民政府還都紀念、及華北政務委員會成立一週年紀念日、本市奉令舉行强化治安運動、各區對於鄉區治安之重要、已經明瞭、茲將是項運動之意義、與要點、詳細說明、俾得參考、而使遵循、華北地廣人稠、資源豐富、自全東亞言之、處于中日滿三國之核心、實爲興亞之鎖鑰、自國內言之、爲華北一萬萬人民生命財產之所寄、我市民渴望安居樂業已久、能安居樂業、端賴治安之保障、否則緣木求魚、後果直不堪設想、故確立治安、實爲今日最大急務、年來華北地方、幸賴友邦軍隊、不分畛域、努力維持、乃得漸臻安謐、王委員長、具有熱烈之信念、夙興夜寐、以求國家之安堵、凡我官民、自應仰體王委員長宵旰賢勞、與愛國愛民之熱誠、及友邦之協助維持、務須上下一致、群策群力、以赴事功、不得全賴友邦之支援、而忘却本身之責任、更不可圖目前之苟安、不顧本身之利害、現在各地伏莽未靖、匪徒時有跳梁、應以鄉鎭爲重點、與所在友軍協議之下、詳爲指道民衆、以完成其職務、使全市民衆、咸曉然于地方治安、關乎切身利害、服務指導、堅固團結、一心一德、嚮力自衛、以强化治安運動爲契機、維繫此種精神與工作、永久撥亂存在、平蕩萑苻悉靖、七滅不驚、俾市民運用自力、克强治安之確立、以建設明朗之青島市、與明朗之華北也。

孫處長答詞

本日承蒙市長及多田所長、中村輔佐官鄉區行政總備事務局長、各級長官、同蒞職境、强化治安運動、職謹率令全體職員及六十萬民衆、掬誠感謝、并經遵本日列憲之訓示、努力進行俾全境治安日臻鞏固、用以副我市長所長求治之切、及列憲望治之殷、以完成大青島計劃、奠定新膠州基礎、而宏遺國運於無疆、至於職處職員承之下、尤所深感、謹奉全區各機關全體機員本處全體文武職員、以及六十萬民衆謹申謝忱。

孫處長就任訓詞

今天承市長所長各級長官蒞臨膠州、敝人率領六十萬官民感覺非常榮幸、我們對於保甲治安問題、藉此機會得聆各長官訓示、將來對於地方治安、應當大家一致努力維護、地方安靖、對於地方關係很大、先求地方安靖、治安確立、然後方可推進一切政會、一切事務都是以治安爲根本、因此保甲與治安有緊密關聯、今後發展青島及膠州區之福利、甚望大家團結方不負各長官指導之苦云

聯莊會代表致答詞

今天保甲聯莊强化大會、承蒙市長閣下所長閣下及會長恺切訓示、各保甲民衆等、無任感激、嗣後决本諸訓示、在會長及各長官領導之下、努力結成團體、協行一致、輔助政府、以達治安强化目的、謹此敬致答詞。【寫眞(上)膠區辦事處歡迎市長情形(下)孫處長就任情形】

首次賽馬售票成績

不若去歲爲佳

青島賽馬場、三月三十一日春季首次賽馬、是賽終場後、全日收入約計十三萬餘元、成績不若去歲爲佳、各次獨彩、奬金最高額爲四千餘元、各次搖彩券發售額、計第一次發賣四四五張、第二次五五八張、第三次六九二張、第四次八〇五張、第五次八六二張、第六次發賣九三〇張、第七次發賣九五三張第八次發賣九七四張、第九次發賣一〇七五張、末次發賣四五八〇張云。

聯莊會員九百餘精神極振作

擁戴孫處長爲該會長

致詞畢、即在該處西花廳內用午飯、飯後少息、該區之保甲連莊會會員九百餘人、及各鄉鄉長莊長等、均在大堂之前庭、站立等候、五色國旗十餘面、隨風飄揚、全員精神振作、至一時開會、市長所長輔佐官、及各隨員就座後、由該處警察科董科長率領呼口號向市長所長分列敬禮後、司儀人流警務股長即宣佈開會全體肅立向中日國旗行最敬禮後、致開會詞畢、即舉行各保甲長推戴聯莊會長式、仍由警察科董科長召致發言、會員一致擁戴孫處長爲會長、着警備隊警正服制神采奕奕之孫處長即席就職、并致訓詞、詞畢、各保甲長向會長敬禮一鞠躬、并由代表致答詞、然後市長向全體會員介紹此仁慈爲懷、愛好和平之多田所長畢、王保安股長即致閉會之詞、此厖大之保甲聯莊會强化大會、至此即告閉會、當即攝影

各縣治安運動益趨活潑化

慶祝典禮情緒極烈

大青島市外附近各縣治安强化運動、自三十日慶祝大典後、益趨活潑、茲據各縣情報總合記錄如下、

△萊陽縣　縣公署及駐共軍、新民會、滅共清鄉隊等共同實施滅共街頭講演、並貼出標佈傳單畫片等印刷品、徵募反共標語、實演畫片戲、由警備隊修築治安道路、凡施行附近部落民衆啓蒙運動、除長及〇〇警備隊長並各機關長官檢閱警備軍士兵、表彰模範團員、

△黃縣　縣公署舉行保甲自衛隊訓練合訓練、召開合作社設立委員會、

△煙台　三十日爲還都行國府還都華北政委成立週年紀念慶祝典禮、貼出撒布傳單標語書畫片等、並舉行巡迴講演修築道路等。

△昌邑縣　三十日舉行滅共紀念典禮、參加者約五千餘、典禮畢仍繼續舉行優秀自衛團表彰、滅共連絡大會、警備隊演習、召開滅共清鄉委員會。

△安邱縣　三十日午前十二時舉行國府還都華北政委會成立週年紀念大典、參加民衆達六千餘、典禮、鄉團與市內遊街

△昌樂縣　紀念典禮後舉行各自衛團閱兵、市內遊行。

△諸城縣　三十日除舉行慶祝典禮外、並由縣長、縣連絡員及新民會次長於第二區公所舉行機關區制指導官檢警備隊及警察隊員、更舉辦民衆大會於縣城內、由縣長〇〇部隊長致訓。

△日照縣　在城內操場舉行慶祝大典、並在營部鎭地區亦同時舉行慶祝大典、民衆參加者甚衆云。

△平度縣　三十日慶祝大典、縣公署新民會各部隊各機關代表及附近部落民衆參加者約達一萬五千、並在東關外新民運動場舉行民衆大會、自張縣長始警備隊警察隊自衛團青年團婦女會等多數團體代表次及民衆均各持五色旗慶祝提燈參加、更由十一時起由平度縣聯合青年團舉辦高腳會、由各團體計約三千餘舉行大示威遊行、至午後五時縣指宴治安關係機關人員約二百名於北關小學校

開始訓練

新民會青年團訓練教官已定

新民會青島特別市總會、青年團訓練工作、經將應受訓練之團員選拔完竣、現已定於四月一日起開始訓練、其開班典禮已定於三月三十一日舉行兩鎭青年團訓練開班典禮、四月一日舉行東鎭及海西青年團訓練開班典禮、其訓練教官定爲西鎭青年團爲郭模、東鎭教官爲修德培。

招考海軍士兵

本市教育局代爲辦理

海軍威海衛基地部、爲選拔良好之海軍軍士起見特招考品性善良、宗旨純正、體力精壯、有志求學之青年、以養成材爲國用、本市招考由教育局辦理、報名即日起至考前三日止、地點在教育局學務科、其簡則如下、

(一)招考簡則

(一)資格、高等小學畢業、或其同等學力者。

(二)體格、體力精壯者。

(三)年齡、十七歲以上二十三歲以下。

(四)報名地點、北京、天津、青島、芝罘、等處市公署、威海衛專員公署、石島商會、

(五)報名日期、自即日起截至考試施行前三日止。

(六)考試地點、由報名處通知學務科。

(七)考試日期、四月廿二日

(八)考試科目、甲、體格檢查、乙、口試、丙國文、

(九)發榜日期、考試當日或翌日、登載(天津庸報、青島新民報、北京晨報、煙台魯東報、威海衛新民報、)並函知錄取兵準備入營。

(一〇)到部日期、五月一日

(二)修業期間、六個月畢業。

(四)待遇、到部後服裝書籍膳宿、由部供給并每月給津貼十一元、畢業後派艦服務、晉升三等兵、每月餉給十六元、食費十八元、將來得逐升爲軍官成績優異者、更加優待、

(五)投考須知、(一)投考者於報名時須填具報名志願書、(向當地報名處領取、)并附最近二寸半身免冠相片四張

(二)投考者須携帶行李自備筆墨。

(三)考試前須將保證書填安方准考試、

留日警官已由京返青

本市警察局、去歲派赴日本內務省警官學校留學之警官王家瑞、楊秉義、已於三月休業期滿、現已返國、在京沿安總署報告後、已於三月三十一日到青復職云。

市長杯籃球賽辦法已決定

各團體市民均可參加

本市教育局爲提倡體育及體育、鍛鍊市民體魄、特於春季舉辦市長杯籃球比賽會、其辦法業經決定、於即日起至六日報名截止、十三日在第三公園舉行、茲誌其辦法如下：

一、宗旨、本會以鍛鍊市民體魄、並增進其體育技術、及振當其勇邁精神爲宗旨。

二、分組、計分男子女子兩組、

三、參加資格、各機關團體學校及一般市民均可參加。

四、服裝、參加比賽者須着整齊服裝、並標明所代表之單位及號碼。

五、比賽方法、男子採用分組循環比賽法、女子採用單循環比賽法。

六、計分方法、每次比賽勝者得二分、敗者無分、至比賽終了時、得分最多者爲優勝。

七、優勝獎勵、男女二組之優勝冠軍均贈予市長杯、並附以個人獎以資獎勵。

八、報名日期、自即日起至四月六日止。

九、比賽日期、定自四月十三日上午十時起。

一〇、比賽地點、第三公園體育場。

一一、隊長會議、定於四月十日下午三時、假教育局體育股舉行隊長會議、各單位應由隊長届時出席。

一二、比賽規則、比賽規則於隊長會議時宣佈之。

一三、棄權、比賽時間、以觀象台之時計爲標準、遲到逾十五分鐘者、以棄權論。

一四、抗議、如認裁判有錯誤時、得於三小時內、用書面向本會提出抗議、本會得予審議判決其判決爲終決。

一五、職員、教育局長擔任會長、副局長擔任副會長、並由會長指派幹事長一人、幹事若干人、裁判長一人、裁判若干人、記錄員若干人、辦理比賽一切事宜。

一六、本辦法遇必要時得隨時修正之。

一七、本辦法自呈准公佈之日起施行之。

富有阿芙蓉癖者面目呈灰色（四）

膏店中另成一個世界

特寫

膏店裏面的黑幕很大、不常出入膏店的人們、是不容易知道裏面的情形的。在本市的土店及膏店、資本數目都是很大的、土店的資本、多在五萬元以上、膏店的資本數目是由一千元至三千元、由於資本的數目、可以想到其利之可觀了。有人說、開設膏店的人、都是一些吸食鴉片的落魄人、在以前都是擁有家產的、因吸食鴉片、家產斷絕、不得已、找些資本設立膏店、如此、既可以發財、又可以享受、豈不是一舉兩得的事、但是、自己的發財目的達到了、然而對於社會、對於人民都是沒有一點兒好處的、他們以「鴉片」爲餌、引誘着一般人將家產送入他們的腰包中。這正同如同「我雖不殺伯仁、伯仁由我而死」這句成語了、間接的害死了多少無辜的人？然而、話又說回來了、如果是有把握不自甘墮落的人、也絕不會上當的。本市的土店、約有六十七家、膏店市內市外共有八十餘家、土店不得售膏、膏店不得售土、直接管轄的機關、以前是統稅局、現在禁煙分局成立了以後、就由禁煙分局直轄、據說不久的將來、對於吸食鴉片者將有相當的限制、這也許是拯救人的一種限制的方法。

預備到膏店去巡禮之前、想像中覺得膏店是一個神祕的地方、但是、走進了膏店以後、在表面上看來、也不過爾爾、這是因爲內幕的情形不明瞭的原故。只感到了進入膏店、就有一種烏煙瘴氣的氣味送到你的眼前、幾乎使人透不過氣來、「鴉片」的氣味、充滿了整個的煙館、是但、裏面熙攘的情形、是能給予一般癮士們很大的安慰的。

一間一間的房屋、有一個床一間的、有兩個床一間的、床的中間是一盤煙具。士顧們來了、選擇一間房屋、隨便的往床上一躺、有女招待的地方就由女招待給送上一包一包的煙膏來、再給倒上茶、不等命令下來、她就有說有笑的陪着、躺着、躺在你的對面、擺開一包煙膏、給你燒烟、媚眼一、就知道這位客人是那一等人物、該用那一種的語言來和客人攀談、好博得客人的歡心、多掙幾塊錢、她們說、她們也是爲生活担子壓迫過重、不得已而操此煙館女侍、每天最多的時候、可以賺五六元、還要趕上是星期的日子、買賣不好的時候、每天也有兩三元的進項、穿衣吃飯、總算是足夠維持了、說起來、她們雖然也是出身不高、但是也有相當的腰術、也是相當的可憐、隨着客人躺一會兒、燒幾口煙、隨着客人任意的調笑、也不敢怎樣、還要笑臉對人、遇到官廳檢查煙館時、還不敢說是煙館女侍、假說是吸煙客人、

女侍的燒煙技術、都是相當的高、燒烟的事、幾個月就可以收到效果、一年兩年下來、當然是一個燒烟的能手、燒得好的、可以將煙膏燒成金黃色、很光滑的、抽起來也是特別的香、燒得不好的是發潮不香、也就是一般人們所謂的將煙膏給糟蹋了、會燒的人、即便是煙膏、或是煙灰、都可以燒成、所謂「烟燒乾、灰燒明」灰都可以燒明不糟塌呢、在以前某督辦、是抽煙大將軍、他曾有一位專燒烟的公使、一枝鑲子、可以燒七個煙、燒出來的烟不但又好又香、而且還非常的迅速、以前還有不少的好技術的燒烟者、可以將煙膏燒成各種花樣出來、如同什麼小葫蘆、小花瓶、鳳尾蘭等各種稀奇古怪的小玩意兒來、在現在是很難看見有這種燒煙人才了、即便是有、也不會問世的了、由此可見、吸食鴉片、其中也含有一種吸食鴉片的藝術呢。

抽煙的人、都是嗜中發乾、必須要喝茶、所以煙盤子旁、是離不掉茶壺茶碗的、常年抽煙的人、自己都有一個小茶壺、抽一口烟、喝一口茶、很是自在、除了喝茶、還要吃水果、抽烟的人、差不多都愛吃水果、假如抽煙的人、祇抽煙、如果不喝茶、不吃水果的話、恐怕更要骨瘦如柴了。

最奇怪的是、一些抽煙的人、無論環境好壞、從沒有看見過一個人是滿面紅光、身體康健的、都是一些無血色且帶灰氣、骨瘦如柴、讓人們一看、就知道是一位富有阿芙蓉癖者、人們常說、有嗜好的人、無論做什麼事都是靠不住、可見一般人對於嗜好者的印象如何了？不過、將來以後、如果社會加以改良也許可以減少有嗜好的人。（完）

（寫眞係一個膏店的門首）

四方路派出所抄獲賭局

賭犯四名帶局

本市警察局、以賭博擾害公安、會令飭所屬嚴予取締、而街頭之類似賭博營業者、亦會嚴予禁止、本市四方路派出所於三月三十一日在安徽路三十四號內察得王連芳家中、有聚衆賭博情事、當即往搜查、當場捕獲王連芳等四名、連同賭具一并帶局罰辦云。

河南陳省長一行五日抵青

河南省長陳靜齋氏等一行訪日考察團、定於四月五日抵青、由青乘輪東渡云。

太平路暗娼家擾害公安

連同遊客帶局

本市太平路四十九號內二十七戶住戶荀秀英年三十四歲即曁人、素操暗娼爲業、於三月三十日該管警察巡邏至該處、見荀氏家中有游客祁顯廷年三十九歲高密人、刁明森年四十歲、膠州人、藏德恩年二十七歲高密人、在荀秀英家中吵鬧、有傷風化、擾亂公安、當即一併帶局罰辦云。

勸募慰問軍警基金本報舉辦義務戲

扶風社光陸戲院贊襄義舉

在此治安强化運動澎湃於全國之時、本報首先發起、勸募慰問軍警之舉、承各界多方贊助、進行頗爲順利、各商戶亦正在勸募中、將來成績、不卜可知也、本市光陸大戲院自聘名鬚生馬連良張君秋等獻藝以來、上座極盛、足徵扶風社各藝員技藝超群不同凡響也自本報發起勸募慰問軍警基金後、馬藝員等見義勇爲、乃自動願表演義務戲一天、光陸大戲院、亦當仁不讓、情願犧牲一日營業、以該院供演唱義劇之用、義務戲日期已定爲四月八日戲碼仍在商酌中、在此非常時期中、本市治安穩如磐石、人民得以安居樂業、飲水思源、實爲軍警保衛之力之所賜、軍警之勞、當爲無激、今藉本報主辦義務戲之機、希望一般市民、自當慨解義囊、爭樂好戲、共襄盛舉也。

中國黃道會開幹事會議

討論及議決要案多項

中國黃道會於日前召開第三次幹事會議、討論會務整理事宜、出席王召麟、黃紹先、方浩如、李文卿、劉傑臣、吳紹熙、江震乾、姜淑生、王文濤、張旭初、張德綠、崔子龍、侯善亭、孫立隆、吳濟民、馬超棟、劉方城、列席科長陳超、主席王召麟、紀錄鄧東奎、各情如次。

△報告事項▽

一、王科長報告、邇來進家之人異常踴躍、而今日尤爲衆多、原有香堂不能容納、故亟還移。

一、王科長報告本日會員捐款一千餘元、連同本月所收登記會費足敷本月一切開銷、此月預算不成問題、並宣讀一切開銷數目。

△議決事項▽

一、陳科長提議、爲明瞭家裏確實人數計、必須重新登記、以便對外詢問時有所回答、而免貽笑、並爲劃一起見所有登記、統由總會辦理請公決案、議決照原案通過。

二、崔幹事提議分會會員之會費交納法、可否以提成交納總會案、議決可照提成法辦理、但應試辦三月、而分會經費不足時、總會當加補助、並應再召集分會首腦開規定成數。

三、王幹事旬亭提議分會會員、分居各處、收費一節、似應劃分區域、無論某某分會之會員、苟經遷移他處、即由他處就近之分會、收其會費、議決照原案通過。

四、劉幹事傑臣提議分會會員貧寒者居多、收會費屬不易、當如何辦理案、議決、如會員果屬困難調查屬實後、不但不收其會費、還要加以補助。

五、王幹事文濤提議、會中熱心會務者、有勞績、應予褒獎、反是行爲不檢、應當懲以家法、期其改過、設屢戒不悛、或革除其會籍、其未重新登記、而在外作種種違法情事者、縣是家裏、亦應取締、而敦會譽、請公決案、議決照原案通過。

六、王幹事文濤提議、本會會員舉行廣募、凡品行端方身家清白、均可加入本會、爲會員案、議決照原案通過。

七、陳科長提議、所謂同道、即是家裏、既是一家、應當互相謙讓崇尚義氣、苟有不可解之事、則不可發生爭執、或至釀成訴訟、貽笑外人、因此本會擬有評議會之組織、擬推選會中頗有聲望者、而爲評判案、議決照原案通過。

八、王幹事文濤提議、重新登記必須重換會章、以資區別案、議決、照第五號式樣製章。

九、王幹事文濤提議、增聘幹事問題、經提出擬聘徐蘭洲、時品三、張俠生、王子山、萬東甫、宋錫武、焦耕庭、劉俠五、于西垣、劉厚民、宋聚五、陳顯庭、陳超、甯淑橋、薛樹忱、王律亭、史美隆等、爲本會幹事、龍紹江爲本會調查主任、王化一王俊青爲調查員請公決案、議決以上所得各位應邀聘請。

十、王幹事文濤提議、可否將此次提出所請幹事簡敕聘請後、即行停止、若日後事務需要、加聘時、先聘爲候補幹事、再補爲正式幹事案、議決照原案通過。

十一、王幹事文濤提、擬聘議林耕宇爲本會名譽會長、或顧問案、議決以顧問名義爲相當、林耕宇即聘爲本會顧問通過、

十二、王幹事召麟提議擬聘戚東田爲本會顧問案議決通過、

十三吳幹事、提議擺設香堂、以何日爲相宜、請公決案、議決每星期六及星期日爲固定日期、爲自帶辦道人到會者可隨時擺設、但必須在前一日來會辦理手續、

十四、王幹事文濤提議、擬聘李桐萱張嘉林黃紹先王振卿宋聲甫段子岩張炳臣張德綠王宜齋孫立陞周芝齋爲本會執堂師、王壽亭王書元孫耀山張來堂姚德臣楊保吾譚文斌馬金鐸爲本會香堂辦道、蕭化遠萬東甫劉玉田常緒剛林兆夏孫山祥蔡增文劉維珊梁守仲爲本會調查員、請公決案、議決照原案通過、

十五、王幹事文濤提議、膠縣分會呈請整頓案、請公決議決令侯旅員前往視察、再察其他分會成立者、均應整頓、其未成立者暫行緩辦。

十六、王幹事文濤提議、已故第三分會會員王志彬捐容案、議決隨意贈助。

十七、吳幹事新民提議各分會收會費辦單、可否收由總會請領以資劃一、每本百張印費(二圓)、議決均應同總會領取。

十八、王幹事召麟提議、每次幹事會議、所有幹事、可否非有要事不得缺席、而幹事之兼任分會長、可否、尤不得缺席、請公決案、議決幹事非有要事、不得缺席、分會即有要事亦應派代表參加。

十九、陳科長提議、現在藝員馬連良來青、吳於我會、對常心、擬請其演唱義務戲以作慈善救濟金、請公決案、議決贊同、並公推王幹事文濤、吳幹事新民担任馬藝員接洽事宜、幹事王召麟馬啓棟徐蘭洲担任光陸戲院總備事宜。

二十、王幹事召麟提議、王老前人、擬成立分會、請公決案、議決、宜請其主辦分會人員完全幫助第一分會、辦道所有另成分會一案、暫爲留案。

二十一、吳幹事新民提議、每次幹事會議議決案、記錄後可否一律通知各分會、議決通過。

二十二、吳幹事新民提議、有關各分會進行事項、幹事會議決後、可否一律通知各分會、議決照原案通過。

膠區警備隊猛烈擊匪賊

匪不支向西北潰逃

膠州區警備隊第一中隊、陳小隊長、於三月二十七日據報稱、匪首張希古在馬哥莊以北上崖莊盤据、當會同馬哥莊警備隊、流町警備隊、前往搜剿、向莊包圍、與匪接觸、作猛烈戰、激戰二十分鐘、匪勢不支、向西北潰逃、匪棄屍二具、負傷多名、我方無損失云。

王青羽先生撰述海上虹霓小說

繼古城新月披露

本報所載之長篇小說「古城新月」自刊載以來頗受社會一般閱者之熱烈歡迎、該小說近將結束、本報爲酬應閱者愛讀之雅意、仍請王青羽先生繼續撰述「海上虹霓」小說逐日在本報披露、內容係以青島爲背景、由三十年前德管時代直說至最近、書中以一女性爲主體、一如雨後晴虹、美麗而多幻想、一如天邊晚霞、其背景綺麗風韻、故事新穎曲折、文筆較「古城新月」尤爲精細、對於海濱風景亦多描繪、希讀者注意是幸。

總經理　青島南洋大藥房　山西路二十三號　電話二五八四二號

三鞭保腎丸　買一盒送一盒
諸君人非草木孰能無情偶因幼年早婚房事過度或素日手淫以致腎經虧虛精水枯涸即成陽萎不舉之症或見色流精甫交即洩夢遺滑精等症……此丸平不熱不燥功能益精髓滋安神志壯氣血滋陰補腎水固精關……每盒一元五角每三盒爲一料四元兩料七元……凡買一盒另送一盒買一料送一料　唐山大福堂老藥店啓
青島山東路金星大藥房　濟南三馬路大同志商店

服過一次即知其中好處
新吉福德祿
戒煙聖藥
……
總批發處北京同仁製藥社

上海玲奮電器機械製造廠
◉青島代理處◉　盛亨洋行　東鎭歸化路十二號　電話三一二二四

鼠瘡瘰癧　乾坤瘰癧丸
馳名全球淋濁專藥　尅淋敵　五淋白濁一盒保好
青島金鄉路太和春經售

廣東愼之堂出品　數百年全國知名婦女特效良藥！
烏鷄白鳳丸
主治各症
總經理　青島山東路廣東藥品商店

武俠小說 卧虎藏龍傳

王度庐著　鏡湖畫

第二回【1】

舞荒劍黃昏戲古堡　安月設劍探夜驚奇人

立時蔡九和玉宅的僕人們全都驚慌着跑過去，劉泰保的心中也是緊亂跳、趕緊上前，就見蔡湘妹身上雖沒有傷、可是摔暈了後腦，閉着眼、緊着眉、面色蒼白，如同死了一般。他的爸爸蔡九就頓腳放聲大哭、說：「這可真坑了我！我就指着這個女兒吃飯了啊！」忽然劉泰保喊叫說：「不要緊啦！眼珠兒還動啦！還能有救兒！」衆人一看、果見蔡湘妹睜開了眼睛、可是眼淚直流、也哭泣起來。蔡九就唉聲歎氣、向官人和玉宅的僕人作揖、請求着說：「我的閨女受了這麼重的傷！住家又離此太遠、在街上躺着也不行、想把我閨女抬進宅裡、馬棚下也行、叫她歇一歇、緩過氣兒來我好帶着她走！」玉宅的僕人都說：「這好辦、這好辦、我替你向小姐們求求、一定可以許你女兒進宅裡歇一歇、灌點薑湯、在馬棚裡一暖和就好了！你別着急。」此時坡上的玉嬌龍早已進到宅內去了、僕人進去請示、半天才托着一個紙包兒出來、下了坡、就向蔡九說：「

宅裡小姐說，你女兒由牆上摔下來受了傷是可憐！可是小姐又說，宅裡不能容許閒人進去、賞給你們二十兩銀子，我們這兒要車、你住在哪兒，我們把你的女兒送去，給你這銀子、你拿着給你女兒養傷去吧！」劉泰保一聽、不由得十分不平、就忍不住說：「賞給小姐開心練才練、因爲練才受了傷、一個小姑娘抬進你們宅裡歇會兒也不算要緊、怎麼那位小姐的心就這麼狠！」那蔡九又連連作揖哀求說：「馬棚下就行！因爲我們住的店是在前門外呢！太遠！拿車把她拉回去她可就死啦！」劉泰保聽了這話，却覺得十分可疑、心說：「怎麼會說是在前門外？這明明他們住在西邊不遠的積水潭、一定要叫他的女兒進宅子去養傷、有什麼意思呢？奇怪！」那玉宅的僕人却連連搖頭說：「不行！不行！小姐不許你們進門、就沒有法子通融！」蔡九的臉上却現出怒色、點頭說：「那好啦！既然小姐不心疼苦人、我也沒法子、我可不能叫我閨女傷得這麼重又讓車去顛、也不勞諸位送、我把她背回去就得了！」說着、接過了那包銀子、把流星跟銅鑼全都用答包緊在腰上、他就由地下背起來他的女兒、忿忿地向西就走。他的左臂還得挾着那兩桿槍、差不多完全仗着右臂背着他的女兒、可是走得却非常之快、那蔡湘妹就垂着頭扒在她父親的背上、那後影兒眞是可憐、剛才她還在繩子上跳躍如飛、現在竟連動彈一下都不能了。這裡許多的人都談論着、惋惜着、說那姑娘摔得眞不輕、以後怕是再也不能踏繩了。又有人說玉三小姐也未免太無情、一個女孩兒家、叫她到宅裡老媽子們的屋裡養養傷也不算要緊呀！劉泰保剛才是很吃驚、很難過、此時他是只有驚疑、因爲低頭看地面上沒有一點兒血、既然連血都沒流，會把人摔暈了？抬頭一看、見蔡九已然背着湘妹走遠了、他便也向西去走、直跟隨到積水潭、這時天色又已黃昏、四周又是寂寥無人、忽然見蔡九把他的女兒放下來了、劉泰保趕緊躲在一株大樹背後、偷眼去看、見湘妹先是坐在地下、後來父女回頭向後一看、見沒有人跟着、那蔡湘妹站起來了、接過了雙槍跟着她的父親走、雖是走得很快、就回到那破廟裡去了。劉泰保不由得笑了、說：「好！眞會騙人！我就在這兒等着她，說不定回頭她又去買醬打油。」於是劉泰保就在這裡來回走着、又到那破房子前隔着牆往裡去偷看、見那東屋已點上了燈、可是側耳聽了一聽、並不見那父女談話。劉泰保等了半天、天已昏黑、仍不見湘妹出來、也不見蔡九出門。拍了兩下巴掌、裡面也無人應聲、更不見有小磚頭打來。劉泰保的心中就有些惆悵、腹中也餓了、就想：先吃飯去、有什麼話回頭再說！於是他就回身走了，走到德勝橋、又進了昨天喝酒的那家小鋪、喝了一壺酒、吃罷就是個賣飯帶清茶、並且有人說評書的地方。劉泰保叫來了半斤麪花餅吃了、然後又到那書場裡聽了個兩子、見說評書的說的是「彭公案」、座間有二十多個人的面孔、劉泰保都仔細看過了、却不見有那耍流星的蔡九。出了書場又信步走到了湖濱、這時遠處傳來了更鑼一下、天色異常的黑、天氣格外的緊。

今日節目

四月二日（星期三）

慶祝國民政府還都華北政務委員會成立週年紀念　治安強化運動特輯節目

時間	節目	播出
八、三〇	新民體操	北京
八、五〇	初等日語講座（第一三九講）久宗世一	北京
九、一〇	京劇唱片　四郎探母　王玉蓉　管少華	北京
九、三〇	新聞重述	北京
九、五〇	商情行市	北京
一〇、〇五	新民講壇　民國三十年度新民會北京市總會厚生工作之方針（三）新民會部員李修暉	北京
一一、五〇	唱片　新民會會歌　華容道　金少山　林樹森	本台
一二、〇〇	報時	北京
	家庭常識　維他命與兒童健康的關係（續）	北京
一二、一〇	職業介紹	北京
一二、一五	娛樂節目　一、滑稽大鼓　霍止敬　張允芳　二、相聲　八大改行	北京
一三、〇〇	新聞	北京
一三、一五	商情行市	北京
一三、三〇	評書　飛龍傳（第五回）	北京
一四、三〇	新聞	北京
一四、五〇	絲竹合奏　一枝花　楊柳金　出水蓮　歸上花　沁園春　三寶佛　霞光社	北京
一八、〇〇	兒童時間　絨線胡同小學學生演播	北京
一八、二〇	兒童新聞	北京
一八、二七	預報本晚節目	本台
一八、三〇	中等日語講座（第一三九講）谷田信夫	北京
一九、〇〇	音樂常識　和聲之應用　吳立顯	北京
一九、二〇	行政工作報告　華北治安之重要　北京中央廣播電台宣講員	北京
一九、三〇	演講	本台
一九、五〇	單弦　勸保甲　果振文	北京
二〇、二〇	新聞	北京
二〇、四〇	娛樂節目　一、古箏獨奏　二、北平大鼓　漁樵耕讀　王蕙臣　梅花大鼓　百鳥朝鳳　宋大紅	北京
二一、三〇	地方新聞	本台
二一、四〇	報時	北京
二二、〇〇	新聞	北京
二二、二〇	京劇	北京
	預報節目	本台

日曆

△四月二日（星期三）
△陰三月六日
△潮候　滿潮　午前九時四五分（一八八）　午後九時四〇分（一七六）
△潮退　午後三時五〇分（九四）　午前三時二五（三八）
△太陽出　六時三六分　沒　七時二八分
△太陰出　十時〇分　沒　十一時一五分

青島一等郵局封發輪船郵件時刻通知

甲、去上海之郵件四月二日封發
乙、去大連之郵件四月四日封發
丙、去日本之郵件四月六日封發

東亞海運汽船出帆

△印船客兼載

門司、神戶行（午前十一時）
▲目加田丸　入渠欠航
▲泰山丸　四月六日
▲日光丸　四月九日
▲原田丸　四月十二日
大連、芝罘、威海衛行
▲利通號　四月七日
大連行
▲大智丸　四月三日
連雲港行
▲十八共同丸　四月二日
芝罘、天津行
△尼德島德丸
△安興丸　四月二日
▲華山丸　四月六日
威海衛、大連行
△筑後丸　四月九日
△台南丸　四月十五日
上海行
▲華山丸
上海、廈門行
△筑紫丸　四月十四日

東亞海運青島支店　青島館陶路四五、四七號　電話2八一七五一七　夜間宿直2八一七七號

大連汽船出帆

△印船客兼載

上海行（午前八時半入港）
▲大連丸　二日正午出港
▲青輪丸　五日正午出港
▲奉天丸　欠航正午出港
大連丸（午後一時半入港）
▲大連丸　六日午後五時出
▲青島丸　九日午後五時出
▲奉天丸　欠航午後五時出
上海行
△黃河丸　四月二日
△白河丸　四月十一日
天津行
△黃河丸　四月十日
△白河丸

大連汽船會社青島支店　電話2八一一一至八一一五　時間外2八一一一　國際出張所2四三六五　華人賬房2七六六五　規定直通船3〇四九九

川崎汽船出帆

▲紐約線（神戶發）
▲比尼斯丸　三月三十日
▲晚香濱沙市線
▲桑港羅斯線
▲比尼斯丸　四月三十日神戶出
▲諾威丸　四月五日神戶出
▲中南米線
▲諾威丸　四月五日神戶出

運賃及其他詳細情形請向左記地址照會
青島代理店　川崎汽船株式會社　株式會社昭和海運公司　館陶路一二號　電話二、四〇一三　七〇四四號

國際運輸扱船

北海道行
▲海平丸　三月三十日入　四月二日出
運賃地左記請照會　青島經售店　國際運輸株式會社青島支店　電話2八一〇一代表（四回線）

嶋谷汽船出帆

吉田組扱船

自芝罘
△住吉丸　四月三日入
自門司
△天神丸　四月三日入
△新祐丸　四月三日入
△日華丸　四月三日入

吉田組青島支店　青島長安路三五號　電話2三二七九號　本店　朝鮮木浦府海岸通　支店　門司市本町二丁目

海州組合出帆

海州行	入港	出港
▲得春號	卅一日	三日
▲迎春號	三日	四日
▲承春號		
陳家港行		
▲元泰號	卅一日	二日
灌水口行		
▲瑞祥號	一日	四日
石臼所行		
▲永祥號	一日	三日
▲太平號	三日	五日
▲恆新號	三日	五日
▲華新號	二日	四日
▲大有一號		二日
▲海川號		二日
▲新順號		二日
石島行		
▲義通號	三日	六日
▲平安號		二日
▲秘潤號	一日	四日

株式會社中村組　隱岐輪船洋行　協信海運株式會社　海州汽船同業組合　電話2四四五九號　2四八八八號

大阪商船出帆

日滿連絡船（每日十一時大連發）
▲熱河丸　四月二日
▲扶桑丸　三日
▲報國丸　四日
▲烏拉爾丸　六日
▲亞爾然丁那丸　七日
▲鴨綠丸
▲烏蘇利丸
▲黑龍丸
▲伯羅吉爾丸

至於運往各地之貨物運費船票價及開船日期寄港等事詳細情形請向左列地址照會
大阪商船株式會社青島出張所　電話2三五四〇號　新疆路十八號
荷客取扱店　青島商運株式會社　電話2二二〇六號出貨房　2二二〇七號貨房

朝鮮郵船出帆

仁川行	入港	出港
▲平安丸	四日	五日
▲慶安丸	九日	十日
▲釜山丸	十四日	十五日
上海行		
▲慶安丸	三日	四日
▲釜山丸	八日	九日
▲平安丸	十三日	十四日
釜山、朝鮮行		
▲錦江丸	三日	四日

船票於開船一時間以前發賣、至於運費及其他詳細情形、請向左記地方照會
朝鮮郵船株式會社　代理店　合資會社中村組　電話2二四六〇號　2三七三三號

感謝南流驛分遣隊長救民大德

南流驛分遣隊長澤隊長及通譯劉玉亭君關懷民瘼可嘉去年古月廿十日夜民子看護鐵路被匪綁去正焦痛若何解救隊長派通譯君探知匪窩立即率隊往討將民子搜出著氏安然領回今後父子家首誠隊長及劉君之恩賜也無可爲報特此登報鳴謝　膠縣第九區陳村村民張兆鵬謹啓

失票聲明

敝人由青島天和興鐵器號付權匯票一只計七七二五號尹炳坤名下洋一百七十六元不慎遺失除向該號掛失止付外當由泰記雜貨號家相保將該款如數領出倘後此票無論落於何人之手概作廢紙特此登報聲明　尹炳坤啓

聲明作廢

啓者敝號持有林家樂義興長立青島福厚德內給大號照付匯票一只二十五號計洋二千元又華成號照付匯票二千元一時不慎將票遺失向後無論落於中外人之手概作廢紙特此登報聲明　東平路德記謹啓

退股聲明

敝號股東劉學義君因不願加入營業友好說安甘願退股對其應得本利及一切糾葛已照眼勢出兩清並立有結單從此脫離股東一係關後關於義元公號一切的一切與劉君無涉恐未周知特此聲明　高密義元公經理潘元林啓

集郵會

擬在青島設立一集郵會暫假曲阜路第廿二號花園飯店　上定於四月二日下午五時半開第一次大會凡中外各國會員請蒞臨討論進行及互相研究彼此所有複品交換或拍賣事宜

遺失聲明

啓者敝號外出收賬一時不慎遺失錢摺一塊除通知各欠戶外特登報聲明該摺作爲廢摺特此登報聲明　福成木廠啓

遺失聲明

啓者敝院領七五〇一號腳踏車號牌一只不慎被人連車一併盜去除向警察局呈請註銷外此後發現無效特此登報聲明　青島水春盛啓

鄭重聲明

敬啓者敝號事變後突遇意外致將本號圖章完全焚毀特此聲明　膠縣同裕銀號啓

遺失聲明

啓者敝號有腳踏車一輛並領有第七三三三號單牌一時不慎被人竊去除向警察局聲請註銷外嗣後發現無效特此登報聲明　金鄉路同裕成啓　四月一日

徵送

並喻

本報醫藥顧問　林子聖醫師

專門　皮膚花柳科　內科　胃腸病科
特設　戒烟科　產婦科　病室完備
冠縣路五八號　華北醫院

本報廣告部電話二二〇六〇

自來墨毛筆

加工精製（特種）今日隆重發售
備此一枝到處方便

英記酒樓

酒菜　麵飯　星期茶點
山東路一七〇號　電話二五五九號

山東汽車行

汽車部　修理部
地址　山東路三十三號　電話三一〇四三　三五〇四

張萬年大夫

確具把握　負責根治
特備近代科學化各種電器醫械　採取世界最新技術
並專治一般屢治不愈疑難之症　絕對負責　確保斷根
選用歐美名廠特效靈藥　憑十五年以上臨床經驗　爲各級社會解除切膚痛苦

花柳淋病

初起久患　屢治不愈

花柳病分四個病源、在不潔交合時染得何種病原、即發何種病態▲四個病原即梅毒（蒼白螺旋菌）白濁（淋雙球菌）軟性下疳（杜克雷氏桿菌）鼠蹊淋巴肉芽腫（亦謂第四性病病源菌尚未發現也）、▲目前對四種花柳病之治療、均已有極進步醫術……▲鄙人行道十五年以上、專科淋病花柳……可以保證在最短期間內徹底斷根。

花柳病一般症狀及療法

[illegible]

花柳病者須注意的變化

[illegible]

如何方能治愈頑固各症

[illegible]

總批發
國產淋敵丸　犀黃淸血丸　魚便消回丸　痔漏化管丸　每盒定價三元
黑牛補腎丸　每盒定價三元
各大藥房均有代售
張萬年大夫
一盒確具把握除根

一掃光藥膏　六〇六藥膏　一掃光藥水　全治水
主治乾濕膿疥頑癬一切皮膚搔痒患處立效

全治膏
主治風寒麻木四肢筋骨疼痛痛氣偏墜跌打損傷貼患處立刻見效

戶井齒科醫院

拔齒、治療、專門、（無痛迅速價廉）
肥城路三號（德縣路口）　電話（二）七二九〇號

青島被服工廠

呢絨綿花布
包作各官署各團體各學校制服等項
青島河南路二號　電話（二）四五八八號　營業所電話（二）四九三九號

三菱公司

營業科目
花生米　花生油　花生餅　棉花子　小麥　麵粉　化學肥料　煤炭　鹽　玻璃　白糖　海產物　染色　紡績諸機器及各種機器　人造絲　小型汽車　紡織　電線　金屬　棉布　汽車皮帶　化學工業藥品　月星牌皮鞋　其他各種雜貨
三菱海上火災保險會社代理店
館陶路三號

精神治病不針不藥

精神治療專家宋本昭啓

甘栗太郎

又到了良鄉栗子的最適口的時候了
饋人送禮最上妙品
並備有美麗的精盒禮品
此外尚有珍美的菓子類爲一般贈品　顧是荷
山東路一一三號　電話二、七四一六

花柳毒病◇唯一靈藥

搜毒清血丸

△功能勝過藥針十倍
此藥發明多年功效奇大神速專治各種花柳新久毒病串入筋骨小便破爛下疳魚口或多年餘毒未清打針未愈者服此藥確保除根請速購服
定價每盒一元二角　加料二號一元四角　外埠函購加郵費四角八分
△保無復發斷嗣之虞
青島總經理處　太和春老藥房　小港路金鄉路二十一號
山東路長春堂　北京路長春堂　山西路長春堂

安平電影院

今日獻映　藝華影業公司特選佳作　吳文超編劇
汪洋　潘美　王龍　楊柳　吳文超主演
國產第一部偉大美藝歌唱巨片

新盤絲洞

第三千魔鬼……佛化甚業！
登大千世界……除斷淫根！

下期公演　梁山伯祝英台

中和戲院

青島山東路北首　電話二六二三號
趙曉嵐　秦月樓　韓子峯　筱王虎臣　楊壽山　孫慧霞
桂雅卿　茹福麟　劉湘臣　林縵雲　張文娟
午一時開五時止　夜六時開十一時止
午戲　全本
夜戲　天雷報　四五花洞　硃痕記
午戲價目　池座七角　樓座五角　碼座三角
夜戲價目　池座一元二　樓座八角　邊座四角　加捐在內

東鎮 慈光大戲院

循環開演　座價
自三月三十日上演四天
友聯公司出品　徐琴芳主演

大人國

風格別創！獨開生面！痛快淋漓！熱烈緊張！
下期上演　可憐的姊姊

東鎮分院 光陸大戲院

京劇開演時間　票價
劇界神童文武老生　田中玉
田文玉　范成玉
今特全神接精好夜戲彩演童體
二本　金鞭記
白天電影　天河配

金城大戲院

評戲皇后劇界明星　朱寶霞　陳豔芬　筱銀順
全本　三日桃花庵　四日珍珠衫　五日紡棉花

光陸電影院

四月一日起連演四天
友聯影片公司非常出品
全部武俠激門偉大鉅片　賀志剛　徐琴芳主演

女俠舜琴

下期開演　雙珠鳳

CAPITOL THEATRE

四月二日起演二天
新環球公司出品滑稽歌舞巨片
香尼唐斯　瑪麵凱莉蘭

夏威夷之夜

注意下期公演
紅谷壯士

光陸大戲院

馬連良　張君秋

今天夜戲
潮　祭塔　金頂　胭脂寶褶
白天電影　悲哀巨片　滿江紅

FOLOZU

每日五場
二日、三日連映二天
美艷女星安蘇莼得意傑作

蠻荒情花

下期公映　南國情侶

明星大戲院

羅拔治派特、維廉亨利
二大明星合演緊張驚險偵探巨片

引狼入室

PAROLE FIXER

下期公映　秋水無情